

Evaluación del patrimonio cultural: la Huerta de Valencia como recurso territorial

Cultural heritage evaluation: the Huerta de Valencia as a territorial resource

Sandra Mayordomo Maya 

Sandra.Mayordomo@uv.es

Jorge Hermosilla Pla 

Jorge.Hermosilla@uv.es

ESTEPA. Estudios del Territorio, Paisaje y Patrimonio

Departamento de Geografía

Universitat de València (España)

Resumen

El concepto de patrimonio cultural ha evolucionado a lo largo de la historia mediante un complejo proceso de atribución de valores. En la actualidad se define como la herencia de una comunidad, y comprende una amplia diversidad de bienes que nos remiten a nuestra identidad. La identificación y evaluación de estos elementos y expresiones constituyen acciones fundamentales para su gestión y restitución. En este artículo se desarrolla y aplica una metodología de evaluación del patrimonio cultural en 257 bienes de la Huerta de Valencia. Se trata de un método cuantitativo, reproducible para las diferentes tipologías de inmuebles y en cualquier territorio. Está conformado por múltiples criterios basados en parámetros objetivos. Asimismo, contempla acciones complementarias de participación mediante la realización de encuestas a los habitantes. La aplicación del método ha permitido la jerarquización de los bienes según su interés patrimonial. Se han detectado numerosos inmuebles de extraordinario valor. No obstante, una proporción significativa del inventario ha obtenido puntuaciones escasas, derivadas del progresivo deterioro del espacio agrario de la Huerta. La implementación efectuada constata que la metodología propuesta constituye una herramienta eficaz de evaluación patrimonial para la toma de decisiones y el diseño de acciones de gestión y puesta en valor.

Palabras clave: patrimonio cultural; metodología de evaluación; Huerta de Valencia; participación pública; gestión patrimonial.

Abstract

The concept of cultural heritage has evolved throughout history through a complex process of attribution of values. Nowadays, it is defined as the inheritance of a community, with a wide diversity of assets that speak about our identity. The identification and evaluation of these elements and expressions are fundamental actions for their management and restitution. This article develops and applies a methodology of evaluation of the cultural heritage in 257 assets of the Huerta de Valencia. It is a quantitative method, reproducible for the different types of properties and in any territory. It is built upon multiple criteria based on objective parameters. It also contemplates complementary participation actions by conducting surveys to the inhabitants. The application of the method has allowed the hierarchy of the assets according to their patrimonial interest. Numerous properties of extraordinary value have been detected. However, a significant proportion of the inventory has obtained low scores, because of the deterioration of the agricultural space of La Huerta. The implementation validates the proposed methodology as an important tool regarding the decision-making and the design of management actions and evaluation.

Key words: cultural heritage; evaluation methodology; Huerta de Valencia; public participation; heritage management.

1 Introducción

El patrimonio cultural adquiere una importancia cada vez más evidente en las sociedades debido a sus múltiples significados, valores y usos. Se trata de un concepto abierto y en constante reelaboración, sometido a continuas modificaciones a lo largo de la historia. No es una esencia inmutable, ya que su definición depende de las valoraciones sociales, ideológicas e intelectuales de cada época y contexto, así como de las relaciones mantenidas con la memoria y la historia (González-Varas, 2015).

La noción actual de patrimonio cultural se ha construido durante siglos, y ha evolucionado desde un planteamiento particularista, relacionado con la propiedad privada e individual, hacia una difusión de los bienes como elementos de identidad colectiva (Llull, 2005). Es una propiedad comunitaria, la herencia común de una cultura (García, 2012). En la actualidad, el concepto continúa su expansión e incluye una extensa variedad de bienes y manifestaciones. Contempla expresiones escasamente reconocidas hasta el momento y aparecen nuevas tipologías, como el patrimonio inmaterial, los itinerarios culturales o los paisajes (García, Soto & Martínez, 2017).

Las discusiones y reflexiones relacionadas con los valores patrimoniales se han convertido en uno de los temas más relevantes tratados en los discursos vinculados con el patrimonio cultural y su conservación (Labadi, 2007). La Convención sobre la Protección del Patrimonio Mundial, Cultural y Natural aprobada en 1972 por la UNESCO establece que los valores atribuidos a los bienes no se limitan a su contenido histórico o artístico, sino que incluyen otros aspectos como los económicos, ambientales, sociales, tecnológicos o simbólicos (Siguencia & Rey, 2016).

Desde hace décadas, numerosos especialistas de diferentes disciplinas han desarrollado teorías y metodologías de evaluación patrimonial basadas en múltiples atributos. En 1903, Riegl publica el ensayo “El culto moderno a los monumentos. Caracteres y origen”, en el que considera el monumento como una suma de valores. Otro antecedente significativo es la Carta Burra (Australia International Council on Monuments and Sites [ICOMOS], 1979), que incluye el aspecto social. Desde finales del siglo XX se acentúa el diseño de métodos de evaluación como resultado del progresivo interés en la gestión patrimonial. Se trata de sistemas aplicados en diversas escalas territoriales y para diferentes tipos de patrimonio, como el arqueológico (Sirovica & Kudelić, 2019), arquitectónico (Zhang & Wang, 2017), geológico (Ibáñez, Ahumada, Toledo & Páez, 2018), hidráulico (Mayordomo, Antequera, & Hermosilla, 2018), paisajístico (Iranzo, 2009; Brunetta, Monaco, Salizzoni & Salvarani, 2018) o paleontológico (Morey, 2018).

En este estudio se desarrolla y aplica un método de evaluación del patrimonio cultural inmueble,¹ una modalidad determinada por la diversidad de tipologías. Es un sistema multicriterio y cuantitativo, constituido por parámetros objetivos. El sistema permite su aplicación a los diferentes bienes culturales inmuebles y en cualquier ámbito territorial, por lo que constituye un método común y reproducible.

Los valores que constituyen el sistema metodológico atienden a factores propios del patrimonio cultural y a criterios exógenos, y comprenden aspectos relacionados con la dimensión histórica, artística, simbólica, social o educativa de los elementos. La cuantificación del valor o interés patrimonial de los bienes permite establecer su jerarquización y, por tanto, el diseño de medidas orientadas a su gestión y conservación. Además de la evaluación técnica, el método considera actuaciones adicionales vinculadas con la participación de los habitantes y otros actores del territorio. Es fundamental involucrar a la comunidad en la evaluación y gestión de sus bienes culturales (Mydland & Grahn, 2012; Fitri, Ahmad & Ahmad, 2015).

1 Este sistema forma parte de un modelo general de evaluación del patrimonio cultural, constituido por tres metodologías independientes. La primera, desarrollada en este estudio, permite la evaluación de los bienes inmuebles. La segunda evalúa los bienes inmateriales, y la tercera los paisajes. Conscientemente no se ha procedido a la aplicación de la segunda y tercera metodología en este estudio.

2 Área de estudio y objetivos

La implementación del método se efectúa en una selección de bienes situados en la comarca de l’Horta de Valencia, un complejo espacio metropolitano conformado administrativamente por tres subcomarcas –l’Horta Nord, l’Horta Oest y l’Horta Sud– y el municipio de Valencia. Este espacio abarca 44 términos. No obstante, la denominada de manera estricta como Huerta de Valencia histórica o l’Horta comprende el territorio agrícola irrigado por las siete acequias del Tribunal de las Aguas de la Vega de Valencia, la Real Acequia de Moncada, la Acequia Real del Júcar y varias fuentes y pozos históricos (Iranzo, 2014). La Huerta de Valencia es una de las seis huertas mediterráneas milenarias que perduran en Europa, como se desprende del Informe Dobris, realizado por la Agencia Europea de Medio Ambiente (Stanners & Bourdeau, 1995). La Figura 1 delimita la comarca administrativa de l’Horta y los municipios que la integran, así como la superficie histórica regada de la Huerta de Valencia.

Figura 1. Área de estudio

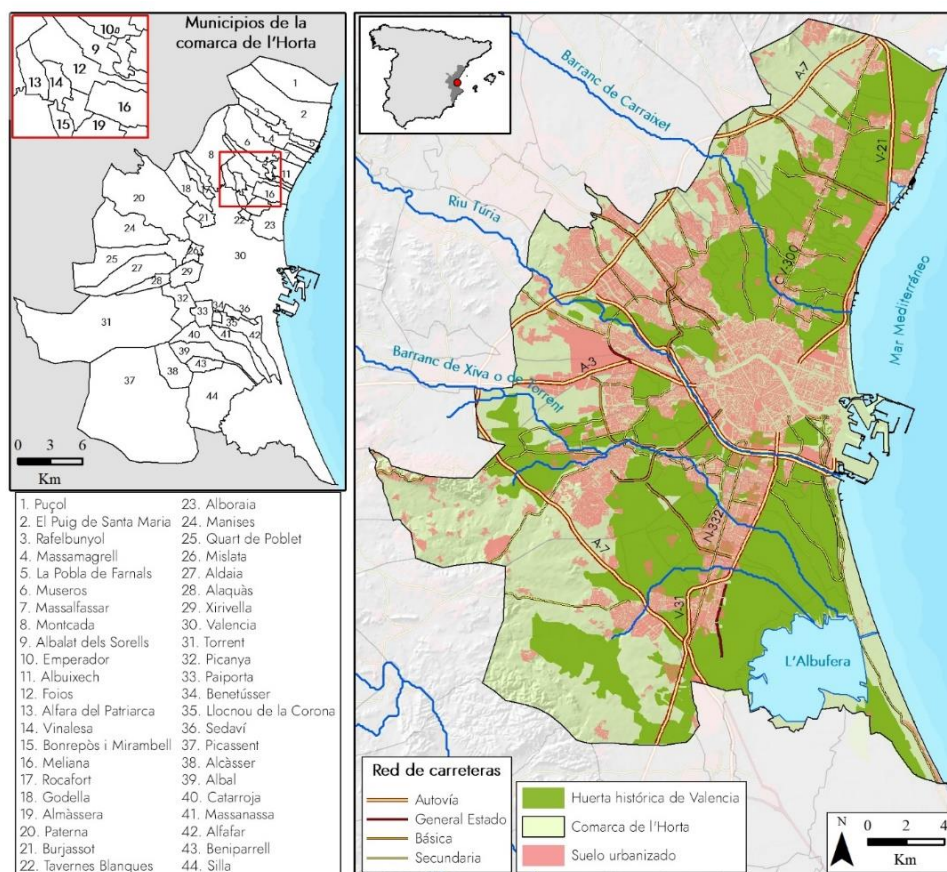

Fuente: elaboración propia

La Huerta de Valencia representa uno de los paisajes agrarios más relevantes del ámbito mediterráneo, y constituye una seña de identidad para la mayoría de sus habitantes. Las investigaciones sobre este espacio son cuantiosas, entre las que destacan aportaciones como las de

Burriel (1971), Glick (1988), Hermsilla (2009) o Romero y Francés (2012). El regadío es el elemento vertebrador de este paisaje, cuyo origen, tal y como se concibe en la actualidad se sitúa en el periodo islámico medieval. Además de los elementos del agua y otros bienes materiales de índole rural, en la Huerta de Valencia son relevantes las manifestaciones inmateriales, como los saberes huertanos y la institución jurídica milenaria del Tribunal de las Aguas, inscrita en 2009 en la Lista Representativa del Patrimonio Cultural Inmaterial de la Humanidad de la UNESCO.

El paisaje de la Huerta de Valencia merece el calificativo de paisaje patrimonial, conformado por aquellos paisajes que merecen ser objeto de reconocimiento y tutela administrativa debido a sus singulares valores. La patrimonialidad de estos paisajes se sustenta en sus principales argumentos patrimoniales —denominados vectores de patrimonialización— y en la asignación institucional y social de valores —procesos de patrimonialización— (Silva, Fernández & Mata, 2018). En el caso de la Huerta el reconocimiento patrimonial proviene tanto de la sociedad civil como de las instituciones, mediante la presencia de estudios académicos y normativas.

Las actividades y sistemas agrarios desarrollados a lo largo de la historia han generado un significativo acervo cultural inmueble (edificaciones, infraestructuras agrarias, sistemas hidráulicos...) y etnográfico (saberes, tradiciones, oficios...) generando a su vez paisajes de relevante valor patrimonial. Este valioso legado vinculado con las diferentes manifestaciones, materiales e inmateriales, originadas o aprovechadas por la agricultura constituye el patrimonio agrario (Castillo, 2014). No obstante, y a pesar de sus extraordinarios valores, el reconocimiento de este patrimonio como bien cultural es de reciente consideración. Como recoge Silva (2008), las razones que explican esta tradicional desconsideración son diversas: la visión dual dominante del patrimonio —cultural y natural—, la primacía asignada a la función productiva de la agricultura, la asimilación desarrollista entre agricultura y degradación paisajística y cultural, la tradicional visión elitista y ligada a la antigüedad del patrimonio histórico, etc.

En la actualidad esta situación se ha modificado y existe una creciente reivindicación del valor patrimonial de la agricultura merced a diversos factores. En primer lugar, la ampliación del concepto de patrimonio es un proceso destacado, en el que inicialmente estaba asociado a obras monumentales y aisladas y posteriormente se ha extendido a bienes inmateriales y territorios complejos y paisajes. En segundo lugar, la agricultura se concibe actualmente como una actividad multifuncional y no únicamente productiva, donde además de aportar bienes y espacios de recreo a la población actúa en la preservación de la biodiversidad. En tercer lugar se observa un progresivo interés en la valoración de los paisajes agrarios y en sus significados, sus valores y las amenazas que poseen. Por último, el Convenio Europeo del Paisaje señala que la totalidad del territorio tiene interés como paisaje, lo que tiene una notable repercusión legal para los espacios agrarios (Silva, 2009; Molinero, Baraja & Silva, 2013).

El espacio de la Huerta de Valencia está conformado por un mosaico de usos, donde los campos de cultivo y las infraestructuras hidráulicas conviven con las áreas urbanas e industriales asociadas al área metropolitana de Valencia. La elevada presión urbanística se traduce en la reducción de la superficie agrícola y en una degradación ambiental y paisajística, por lo que es necesario establecer mecanismos para evitar su pérdida (Hermosilla, 2012).

Estos procesos de periurbanización y metropolización inciden en la degradación y desarticulación paisajística de otros espacios de regadío tradicional, como ocurre en la mayoría de las huertas valencianas y murcianas, en numerosas áreas menores irrigadas del litoral mediterráneo (Hernández, 2009), así como en varias vegas interiores próximas a aglomeraciones urbanas. Existen numerosos trabajos sobre esta temática. En el ámbito valenciano son relevantes los estudios de Marco, Mateu y Romero (1994), Mateu (1999), o Argyelan, Díez, Vallés y Galiana (2014); en la Huerta de Murcia destacan Morales (2001), Mata y Fernández (2004), y Martí y Moreno (2014); en el Valle de Córdoba es relevante el estudio de Torres (2013); o en la Vega granadina el trabajo de Menor (2000).

Con el propósito de detener los procesos de deterioro que sufre la Huerta y promover su preservación y revitalización, entró en vigor la Ley 5/2018, de 6 de marzo, de la Huerta de Valencia. Esta norma contempla la formulación del Plan de acción territorial de ordenación y dinamización de la Huerta de València (en adelante PAT), aprobado a finales de 2018. Constituye una herramienta de ordenación supramunicipal que regula los usos y actividades permitidos. Asimismo, la Ley propone la creación del Consejo de la Huerta de Valencia, una entidad adscrita a la Conselleria d'Agricultura, Medi Ambient, Canvi Climàtic i Desenvolupament Rural, de la Generalitat Valenciana, encargada de elaborar el Plan de desarrollo agrario. Su principal objetivo es garantizar la dinamización y pervivencia de las actividades agrarias en la Huerta.

El PAT dispone de un Catálogo de Protecciones de escala supramunicipal. Está constituido por aquellos bienes patrimoniales que muestran la riqueza de la cultura agraria de la Huerta y definen la complejidad de este espacio cultural, considerando las exigencias documentales derivadas de la legislación vigente. En su elaboración realiza una sistematización de los elementos en función de criterios unitarios y tipológicos. Este documento conforma una herramienta fundamental para la restauración del patrimonio existente y la integración paisajística de los bienes culturales de nueva planta.

En su propuesta de 2016 el Catálogo del PAT incluye 573 elementos patrimoniales y los agrupa en dos niveles: primer grado o estructurante, constituido por bienes esenciales en la identidad cultural de la Huerta que, por su naturaleza, implican su inclusión en un ámbito de protección; y segundo grado o no estructurante, conformado por el resto de edificios integrados en un paisaje al que caracterizan (Conselleria d'Habitatge, Obres Públiques i Vertebració del Territori, 2016). Los bienes

de ambos niveles se clasifican, además, según su naturaleza hidráulica, arquitectónica, etnológica, arqueológica o de itinerarios históricos. En el presente estudio se realiza la implementación práctica del método de evaluación en 257 bienes seleccionados a partir de los 573 que identifica el Catálogo del PAT.

En este contexto, la hipótesis de esta investigación se basa en que la progresiva degradación y abandono del espacio agrario de la Huerta de Valencia conlleva el deterioro del valor cultural de un número relevante de sus bienes patrimoniales, ya sea desde el punto de vista técnico y/o según la percepción de los habitantes. En este sentido, se deduce que los elementos culturales que se evalúan en este trabajo presentan diferentes niveles de interés patrimonial, desde inmuebles que poseen extraordinarios valores y una destacada implicación de los actores territoriales, hasta bienes en situación de grave riesgo que requieren medidas urgentes de restitución y puesta en valor.

El estudio consta de dos objetivos. El primero consiste en la identificación de los elementos de mayor valor patrimonial mediante la aplicación del método de evaluación en los 257 bienes seleccionados. Esta tarea constituye una de las acciones necesarias para que se pudiera acometer en el futuro la creación de un Territorio Museo de la Huerta de Valencia, con bienes susceptibles de ser puestos en valor. Este espacio musealizado sería un producto cultural que trataría de promover la preservación del patrimonio e impulsar la dinamización del territorio. Los elementos culturales de mayor valor constituirían los hitos del Territorio Museo, es decir, bienes cuyo contenido e interpretación serían la base del relato. En segundo lugar, el método de evaluación pretende constituirse como un instrumento eficaz de gestión patrimonial y de toma de decisiones, aplicable en los procesos de evaluación, conservación y puesta en valor de los bienes culturales. La implementación del sistema metodológico permitirá la jerarquización de los inmuebles en función de su interés patrimonial. Esta información es fundamental para el diseño de medidas eficaces y adecuadas destinadas a la conservación y gestión de los elementos según el valor obtenido en la metodología. En ese sentido se señala como precedente el método de evaluación del patrimonio hidráulico de la unidad de investigación ESTEPA, aplicado en azudes de la demarcación territorial de la Confederación Hidrográfica del Júcar, a petición del propio organismo para la implementación de actuaciones coherentes de gestión patrimonial (Hermosilla, Antequera, Mayordomo & Jiménez, 2018).

3 Metodología

3.1 Sistema de evaluación patrimonial. Evaluación técnica y evaluación participativa

La metodología de evaluación del patrimonio cultural inmueble está estructurada en tres categorías de valores: “valores intrínsecos”, “valores patrimoniales” y “valores potenciales de viabilidad”. Estos conjuntos son utilizados en diversos planes nacionales del Instituto del Patrimonio Cultural de

España (Ministerio de Educación, Cultura y Deporte, 2015a & 2015b), y han sido empleados como la base, con ciertas adaptaciones, en otros sistemas metodológicos de evaluación patrimonial (García-Cortés & Carcavilla, 2013; Medina, 2015; Hermosilla & Mayordomo, 2017a). En el presente método, estas categorías están compuestas por 15 criterios de valoración, basados en los principios que permiten definir y evaluar el patrimonio cultural. Cada uno de estos criterios se desglosa a su vez en 3 variables específicas, por lo que son 45 los atributos que constituyen el método de evaluación. En definitiva, el sistema posee una estructura de indicadores jerarquizada, que parte de lo general a lo particular, mediante el uso de tres niveles que posibilitan la evaluación técnica del elemento: categorías, criterios y variables. La metodología considera además la evaluación participativa del bien por parte de los agentes sociales a través del desarrollo de acciones complementarias. La estructura completa del sistema se muestra en la Tabla 1.

Tabla 1. Estructura del sistema de evaluación del patrimonio cultural inmueble

Categorías	Criterios	Variables	
Valores Intrínsecos	1. Representatividad	1.1.	Representatividad constructiva o tipológica
		1.2.	Representatividad por su asociación con funciones tradicionales para la comunidad
		1.3.	Representatividad por su vinculación con otros elementos anexos
	2. Autenticidad	2.1.	Morfología e imagen originaria
		2.2.	Procesos respetuosos con las características físicas y morfológicas
		2.3.	Ausencia de modificaciones del entorno o localización del bien
	3. Integridad	3.1.	Conservación óptima o satisfactoria
		3.2.	Conservación de los atributos constitutivos
		3.3.	Funcionalidad
Valores Patrimoniales	4. Histórico	4.1.	Vinculación a personajes, civilizaciones o instituciones de carácter histórico
		4.2.	Vestigios testimoniales de la historia y cultura de la comunidad
		4.3.	Testimonio de un momento o lugar histórico
	5. Social	5.1.	Expresión de un patrimonio vivo, cohesionador y dinamizador
		5.2.	Vinculación con modos y formas de habitar
		5.3.	Presencia de colectivos preocupados por la salvaguarda del patrimonio cultural
	6. Simbólico / Identitario	6.1.	Identificación y conocimiento por las comunidades locales
		6.2.	Asociación del elemento con costumbres y tradiciones populares o comunitarias
		6.3.	Sentimiento de identidad y de pertenencia al grupo o comunidad
	7. Artístico	7.1.	Autoría artística representativa del colectivo
		7.2.	Valores estéticos
		7.3.	Capacidad de expresión
	8. Técnico	8.1.	Técnica empleada en la construcción del elemento
		8.2.	Estructura técnica del bien
		8.3.	Innovaciones y mejoras tecnológicas
9. Territorial	9.1.	Interacción del bien con los usos tradicionales del territorio	
	9.2.	El bien como parte de un conjunto o sistema	
	9.3.	Accesibilidad al bien	

Tabla 1. Continuación

Valores Patrimoniales	10. Paisajístico	10.1.	Entorno paisajístico de interés natural o medioambiental o con protección oficial	
		10.2.	Grado de sostenibilidad medioambiental vinculada con el bien	
		10.3.	Visibilidad del bien	
	11. Educativo / Divulgativo / Científico	11.1.	Incorporación en inventarios o catálogos patrimoniales	
		11.2.	Presencia en referencias bibliográficas y obras documentales, artísticas o literarias	
		11.3.	Integración y transmisión en el ámbito educativo y formativo	
Valores Potenciales y de Viabilidad	12. Concienciación de agentes sociales	12.1.	Inversiones y actuaciones de las administraciones u otros colectivos	
		12.2.	Inclusión en rutas o programas culturales y turísticos sostenibles	
		12.3.	Presencia de soportes divulgativos	
	13. Participación e integración de las comunidades locales	13.1.	Participación en la gestión del bien cultural	
		13.2.	Participación en los procesos de documentación, investigación y difusión	
		13.3.	Participación como actor social del relato	
	14. Rentabilidad socioeconómica	14.1.	Posibilidad de actuación integral	
		14.2.	Beneficios socioeconómicos generados por el bien	
		14.3.	Situación jurídica del bien y del territorio en el que se emplaza	
	15. Vulnerabilidad	15.1.	Ausencia de amenazas naturales	
		15.2.	Ausencia de amenazas antrópicas	
		15.3.	Ausencia de vulnerabilidad intrínseca o de situación de abandono	
	Acciones complementarias: participación de los agentes sociales			
	Panel de expertos locales. Dos fases: 1- Aplicación del método de evaluación 2- Mesa redonda			
	Encuestas a la población local			

Fuente: elaboración propia

La categoría de los “valores intrínsecos” determina el valor inherente al propio elemento cultural, con independencia de su contexto. Considera la importancia del bien en relación con otros inmuebles de su tipología. Los 3 criterios que componen esta categoría coinciden en su nomenclatura con principios y conceptos utilizados por la UNESCO para la aceptación de nuevos bienes en la Lista del Patrimonio Mundial. Sin embargo, las definiciones propuestas no coinciden exactamente con las acepciones contempladas por parte de las cartas internacionales.

1. La Representatividad valora los aspectos que el elemento tiene en común con el resto de inmuebles análogos, en atributos como su construcción –diseño, materiales o técnica de factura–, su actividad como bien que mantiene funciones arraigadas para la comunidad, y su vinculación con otros materiales anexos.
2. La Autenticidad contempla la conservación y el mantenimiento de las características y valores originales de la obra y su entorno, aunque existan intervenciones posteriores. Las variables están referidas a la imagen, técnicas y morfología tradicionales del bien, y también consideran los procesos que afectan a sus cualidades físicas y a su emplazamiento primigenio.
3. La Integridad valora el estado de conservación del inmueble y de sus atributos constitutivos, así como su uso actual.

La categoría de los “valores patrimoniales” está integrada por los atributos exógenos —culturales o ambientales— que influyen y mejoran las características inherentes del bien patrimonial. Dispone de los siguientes 8 criterios:

4. El criterio Histórico considera la propia historia del elemento y la de la comunidad testigo de su creación y evolución. Valora la vinculación del inmueble con personajes, civilizaciones o instituciones de carácter histórico, su capacidad de transmisión de la historia y cultura de los periodos y sociedades vividos, y su asociación con una fase, evento o lugar histórico.
5. El valor Social evalúa el bien como un elemento vivo y dinamizador del territorio y la comunidad, su vínculo con los modos y formas de habitar tradicionales de la población, así como la presencia de colectivos preocupados por la preservación del patrimonio cultural.
6. El indicador Simbólico o Identitario se basa en las percepciones y vínculos afectivos, emocionales o de identidad que poseen las comunidades locales hacia el bien. Considera el reconocimiento del elemento por la sociedad, su asociación con costumbres y tradiciones populares, y el sentimiento de identidad y de pertenencia que infunde al grupo o comunidad.
7. El criterio Artístico hace referencia a la calidad estética del bien y alude a sus cualidades plásticas. Las variables se relacionan con el carácter colectivo o de universalidad de la autoría de la obra, sus valores estéticos y de diseño, y su capacidad de transmisión del mundo material al conceptual.
8. El indicador Técnico contempla el valor tecnológico del bien como respuesta al desarrollo y evolución del arte de la construcción. Evalúa la complejidad o excepcionalidad de la técnica empleada en el diseño del elemento, su estructura técnica en términos de equilibrio y proporciones, y las innovaciones tecnológicas efectuadas destinadas a recuperar o mejorar su morfología y rendimiento.
9. El aspecto Territorial evalúa tres aspectos diferenciados. En primer lugar considera la interacción del elemento con la cultura o los usos tradicionales del territorio. La segunda variable está referida a la integración del bien en un conjunto o sistema patrimonial de relevancia. Finalmente se valora el acceso sencillo al inmueble. En los bienes afectados por un turismo masivo o los pertenecientes o reclamados por determinadas comunidades, este tercer atributo se evaluará de forma negativa si no existen herramientas de planificación en el acceso de visitantes.
10. El valor Paisajístico considera la combinación de la presencia física del bien con los elementos visibles que lo rodean y que caracterizan el entorno. Las variables contemplan el interés natural o medioambiental del enclave en el que se encuentra el inmueble, el grado de sostenibilidad vinculado con el elemento, y su visibilidad.

11. El aspecto Educativo, Divulgativo o Científico está relacionado con las cualidades científicas que posee el bien y su potencial educativo y divulgativo. Se valora el registro del elemento en inventarios o catálogos patrimoniales, su presencia en referencias bibliográficas y publicaciones, y su integración en el ámbito educativo y formativo.

Los “valores potenciales y de viabilidad” contemplan las perspectivas del elemento en relación a su puesta en valor así como aspectos vinculados con su potencialidad. Están formados por 4 criterios:

12. La Concienciación de agentes sociales se vincula con las actuaciones y el compromiso de los actores del territorio para la salvaguarda del elemento cultural. Esta implicación se desarrolla mediante las inversiones dirigidas a la viabilidad del bien, su inserción en rutas o programas culturales y turísticos, o la presencia de soportes divulgativos relacionados con el elemento.

13. El criterio de Participación e integración de las comunidades locales valora la implicación activa de la población en los procesos de gestión del bien en las tareas de documentación, investigación y difusión, y en la construcción social del relato y la historia oral.

14. La Rentabilidad socioeconómica se relaciona con el aporte del bien al desarrollo local de las comunidades, así como los procesos y mecanismos existentes de revalorización y protección. Las variables consideran el grado de facilidad para la puesta en valor del inmueble, los beneficios socioeconómicos generados por el bien que contribuyen al desarrollo sostenible, y el marco jurídico del elemento y del territorio en el que se sitúa.

15. La Vulnerabilidad contempla la existencia de amenazas o riesgos naturales y antrópicos que pueden suponer impactos significativos en el mantenimiento del bien. También evalúa la vulnerabilidad o fragilidad que posee el propio elemento debido a sus características intrínsecas o a una situación de abandono.

La evaluación técnica de cada elemento patrimonial está basada en un sistema de puntuación binario sencillo, fundamentado en la existencia o no de cada una de las 45 variables que componen la metodología. De este modo, se asigna el valor “1” si la cualidad se cumple y, en caso contrario, el valor “0”, sin ponderaciones. Este método de cuantificación ha mostrado su eficacia en sistemas como el de Serrano y González-Trueba (2005), Hermosilla e Iranzo (2014b) o el de Bravo (2018). El sumatorio de las calificaciones otorgadas a los 45 indicadores establece la puntuación global de cada bien, que se transforma a una escala de 0 a 10 puntos, y se clasifica en función de 6 niveles de valoración patrimonial: Muy Alto (8,6-10); Alto (7,2-8,5); Medio (5,8-7,1); Bajo (4,4-5,7); Muy Bajo (3-4,3); y Sin Interés (0-2,9). Asimismo, cada categoría y criterio se evalúa de manera individual con la finalidad de analizar y comparar las particularidades existentes en los diferentes elementos. La evaluación de cada categoría se consigue a través del sumatorio de las calificaciones de sus criterios, mientras que la puntuación de cada criterio se obtiene mediante la suma de los valores de sus variables.

El método posibilita el desarrollo de tareas adicionales fundamentadas en la participación de los actores territoriales, que permiten la obtención de la evaluación participativa de los bienes. El propósito de estas acciones es conocer las opiniones de la comunidad sobre su patrimonio. Están constituidas por dos procedimientos: la formación de paneles de expertos locales y la realización de encuestas a los habitantes del área de estudio. Ambos procesos están diseñados en función de los indicadores que constituyen la metodología, por lo que es posible el cálculo de las puntuaciones por categorías y criterios, y su comparación con las calificaciones obtenidas en la evaluación técnica.

Los paneles de expertos locales reúnen a especialistas sobre el patrimonio cultural de cada municipio o área considerada. Esta técnica se divide en dos partes. En la primera, cada uno de los expertos aplica el sistema de evaluación propuesto de la misma manera que se procede en la evaluación técnica. La segunda fase está constituida por una mesa redonda en la que los asistentes tratan aspectos vinculados con los bienes culturales del territorio.

Las encuestas a la población local están basadas en la implementación de un cuestionario conformado por 15 preguntas que hacen referencia a cada uno de los criterios que componen el método de evaluación. Las cuestiones son cerradas dicotómicas, donde las respuestas posibles son “sí”, “no” y “no lo sabe”. El encuestado contesta únicamente las preguntas para los bienes culturales que identifique, lo que posibilitará cuantificar la proporción de habitantes que conoce cada elemento. Las preguntas respondidas con “sí” suponen opiniones positivas. Las puntuaciones globales y de cada indicador se calculan a través de la relación entre el número de respuestas favorables y la totalidad de respuestas, sin considerar las respondidas como “no lo sabe”. Las cifras obtenidas se transforman a un valor entre 0 y 10 puntos y se utilizan los 6 niveles de interés patrimonial establecidos.

3.2 Plan de trabajo

El plan de trabajo de la presente investigación consta de cinco fases, y se fundamenta en el proceso de aplicación del sistema de evaluación del patrimonio cultural inmueble. Esta propuesta metodológica de trabajo se ha inspirado en otros métodos empleados en estudios científicos de evaluación patrimonial, como los de Pereira y Pereira (2010) o Bouzekraoui, Barakat, Touhami, Mouaddine y El Youssi (2018).

La primera fase consiste en la selección de los bienes culturales de la Huerta de Valencia a los que se les aplicará posteriormente el método de evaluación patrimonial. Para ello, se efectúa una elección de elementos a partir de los 573 que recoge el Catálogo del PAT en su propuesta de 2016. Este catálogo distingue 220 inmuebles de primer grado –distribuidos en 205 bienes, 5 itinerarios, 8 acequias históricas y 2 barrancos– y 353 de segundo grado. El inventario que se

propone en este estudio comprende la totalidad de los elementos de primer grado² del Catálogo del PAT (sin incluir los itinerarios ni barrancos), y una selección de 37 bienes de segundo grado, debido a su gran volumen. En este nivel se han excluido algunas tipologías arquitectónicas asociadas a la habitabilidad, como las casas, barracas o masías, aunque no los huertos. Están distribuidos en 124 elementos arquitectónicos, 73 hidráulicos (incluidas las acequias) y 60 etnológicos. La localización de los bienes en el área de estudio se observa en la Figura 2.

Figura 2. Localización de los bienes culturales seleccionados en el área de estudio

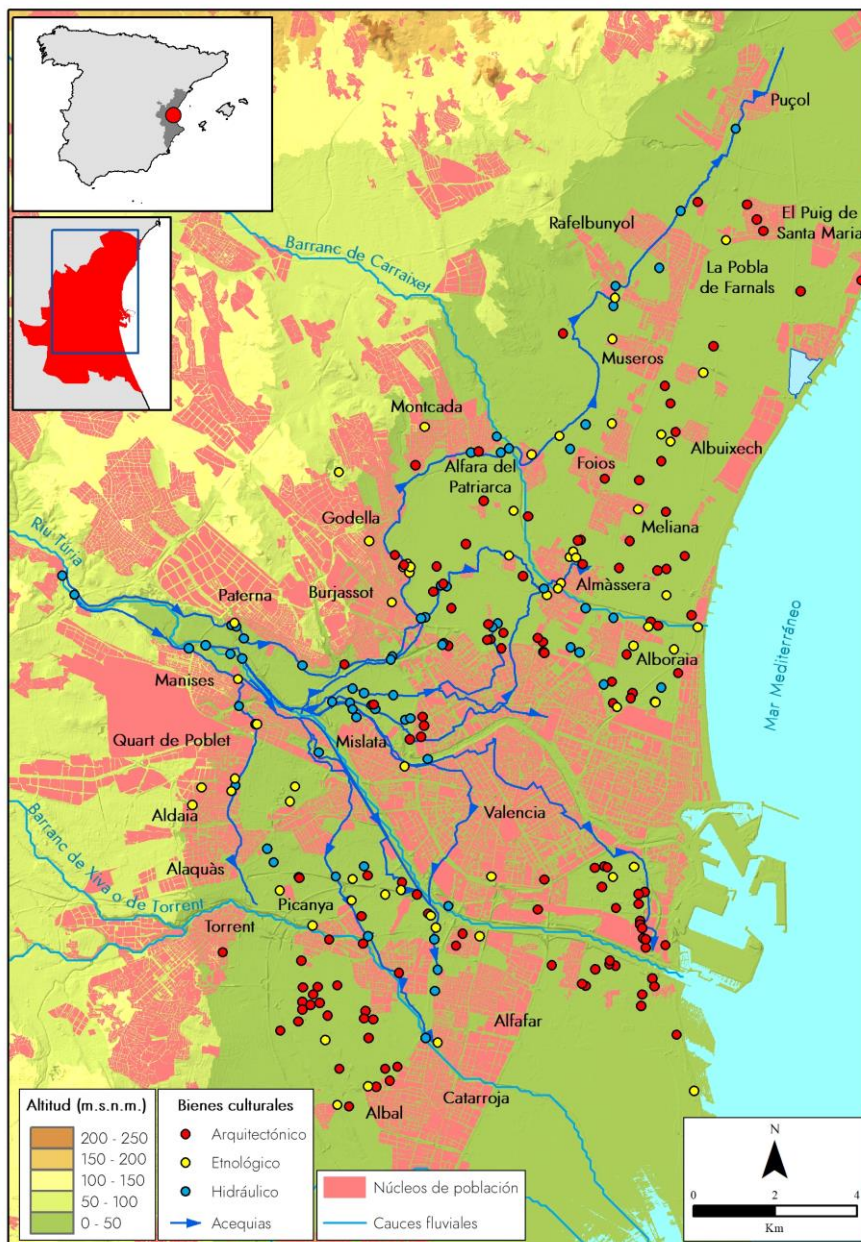

Fuente: elaboración propia

2 Algunos de los elementos de primer grado recogidos en el PAT están constituidos por varios bienes. Son los denominados "Cornisa sobre la huerta de la acequia de Montcada en Godella" y las "Chimeneas en Aldaia". En la selección efectuada estos conjuntos se han desglosado en 4 y 5 elementos respectivamente.

La siguiente tarea del plan de trabajo consiste en la consulta de fuentes de información. Se realiza una búsqueda y análisis de documentación bibliográfica relacionada con los elementos culturales seleccionados. Esta tarea permite examinar las características y valores patrimoniales de los bienes, con el objeto de realizar su correcta puntuación y evaluación patrimonial. Entre las referencias bibliográficas consultadas para el estudio de los elementos arquitectónicos destacan las de Del Rey (1998, 2002, 2010), Besó (1999) y Pérez de los Cobos (2000). Las asociadas al patrimonio etnológico están constituidas por los estudios de Pepín (1996, 2003) y Soler (2007). Finalmente, las fuentes más significativas relacionadas con los elementos hidráulicos son las de Guinot et al. (1999), Guinot y Selma (2005) y Hermosilla (2007). Asimismo, el propio PAT incluye fichas individuales de cada bien de primer grado, con una descripción de su arquitectura, su situación actual o aspectos vinculados con su significado patrimonial.

La tercera etapa de la metodología se basa en el trabajo de campo. Consiste en la visita a los elementos culturales seleccionados para su evaluación. Esta labor es fundamental en el momento de hacer efectiva la aplicación del sistema metodológico, ya que diversas variables precisan de la observación directa de los bienes para la correcta asignación de valores. En esta fase se realizan además consultas a agricultores, regantes, residentes y usuarios o propietarios de los elementos, ya que aportan información valiosa y son los verdaderos conocedores del patrimonio. Se han podido visitar la totalidad de elementos inventariados, con excepción de dos alquerías que han sido derribadas en los últimos años, así como la barraca emplazada en la Zona de Actividades Logísticas del Puerto de Valencia, a la que no se ha tenido acceso.

De manera simultánea al periodo de trabajo de campo se desarrollan las acciones de participación mediante la realización de encuestas a los habitantes residentes en cada uno de los 33 municipios –o barrios y pedanías en el caso del término de Valencia– en los que se ubican los elementos patrimoniales. La técnica de recogida de información es la realización de encuestas personales asistidas mediante dispositivo móvil, efectuadas por una empresa externa especializada en la implementación de estas técnicas. Se consultaron a 11 285 personas, de las 5630 pudieron contestar el cuestionario ya que identificaron al menos uno de los bienes de su municipio. El periodo de realización se extendió desde septiembre de 2018 a enero de 2019.

El universo de análisis está conformado por los habitantes con edad igual o superior a 18 años residentes en alguno de los 33 municipios o barrios del estudio y comprende aproximadamente 750 000 personas. Se considera exclusivamente la población que habita en los núcleos urbanos principales, sin incluir áreas adyacentes, residenciales o diseminadas. El muestreo propuesto por la empresa es estratificado y por conglomerados, donde las unidades de primera etapa se basan en el tamaño del municipio o barrio, las de segunda en la selección del propio término, y las de tercera son seleccionadas de forma aleatoria por cuotas de sexo e intervalo de edad. La muestra se balancea, en la medida de lo posible, a los diferentes niveles sociodemográficos normalizados de

la población. La propuesta de tamaño muestral se recoge en la Tabla 1 del Anexo I y está vinculada a una cuota de valoraciones para cada elemento considerado en cada municipio o barrio.

En esta investigación no se desarrollan las acciones complementarias relativas a los paneles de expertos, como consecuencia de la complejidad en su aplicación. El volumen de elementos y municipios considerados hubiera requerido la organización de más de una treintena de mesas redondas.

La última fase del plan de trabajo contempla labores de análisis e interpretación de los resultados. En este periodo se implementa el método de evaluación patrimonial a cada uno de los bienes culturales seleccionados con la finalidad de calcular su evaluación técnica. La asignación de puntuaciones se fundamenta en la información documental recopilada así como la adquirida en el trabajo de campo. Del mismo modo se realiza el tratamiento de las respuestas obtenidas en las encuestas para evaluar la percepción ciudadana sobre su patrimonio. La información tratada se incorpora a una base de datos geográfica y se elaboran las representaciones cartográficas. Finalmente se analizan los resultados obtenidos y se elaboran los informes de la investigación.

4 Resultados

La implementación del sistema metodológico se efectúa en los 257 bienes que se hallan distribuidos en 33 municipios del área de estudio. De la totalidad de elementos se han localizado 18 que están emplazados en más de un término —las 8 acequias, un tramo histórico de la acequia Mislata-Quart, 7 azudes, un partidor y unos mojones de límite—. La localidad que aglutina un mayor número de inmuebles es Valencia, con 112, lo que representa el 43 % de los bienes seleccionados. Más de la mitad de los elementos de este municipio se sitúan en Faitanar (17), La Punta (17), Sant Pau (13) y Poble Nou (11). El siguiente término es Alborai, con 17 inmuebles, seguido por Picanya, con 14, y Catarroja y Paterna, con 11 elementos cada uno.³

En los siguientes apartados se aborda la aplicación del método de evaluación patrimonial en los bienes culturales considerados. En primer lugar se detalla la evaluación técnica mediante un análisis de los resultados obtenidos. En segundo lugar se examinan los datos recopilados en las encuestas realizadas a los habitantes de las localidades de estudio. Para ambas modalidades se muestra la representación cartográfica de las valoraciones globales resultantes.

4.1 Evaluación técnica

La evaluación patrimonial efectuada en cada uno de los bienes culturales seleccionados en la Huerta de Valencia se observa en la Figura 1 del Anexo II. Esta matriz muestra las puntuaciones

³ En el recuento del número de bienes que dispone cada municipio no se han contabilizado las 8 acequias seleccionadas, debido a que son elementos lineales que recorren numerosos términos.

detalladas que han sido asignadas a las 45 variables que estructuran el método. Los inmuebles están organizados según su tipología patrimonial. Los elementos arquitectónicos comprenden los códigos del 1 al 124, los etnológicos del 125 al 184, y los hidráulicos del 185 al 257.

La calificación general del conjunto de bienes es de 6,5 puntos en una escala decimal, lo que representa un interés patrimonial medio según los 6 niveles propuestos. Las valoraciones globales ofrecen ciertas diferencias en función de la tipología de los elementos. El patrimonio arquitectónico ha obtenido una calificación media de 6,3 puntos; el etnológico cuenta con 7 puntos; mientras que el hidráulico posee 6,4 puntos. En general, los inmuebles etnológicos presentan un mejor estado de conservación y se mantienen funcionales.

El número de elementos agrupados en función de los niveles de valoración establecidos se observa en la Tabla 2. Se han identificado 79 inmuebles con calificaciones altas o muy altas. El grupo más cuantioso lo conforman los elementos con puntuaciones medias, con el 40,1 % de las edificaciones, mientras que las calificaciones bajas, muy bajas o sin interés aglutinan más del 29 % de los bienes. Estas cifras muestran la presencia de un valioso patrimonio cultural en la Huerta de Valencia, aunque con una proporción relevante de elementos que poseen valoraciones escasas. Se ha constatado que numerosos bienes se encuentran actualmente abandonados y/o en un grave estado de degradación.

Tabla 2. Distribución de los bienes culturales en función de su tipología patrimonial y los niveles de valoración según la evaluación técnica

Valoración	Arquitectónicos		Etnológicos		Hidráulicos		Total	
	Nº	%	Nº	%	Nº	%	Nº	%
Muy Alta (8,6-10)	8	6,5	16	26,7	2	2,7	26	10,1
Alta (7,2-8,5)	21	16,9	13	21,7	19	26	53	20,6
Media (5,8-7,1)	61	49,2	14	23,3	28	38,4	103	40,1
Baja (4,4-5,7)	22	17,7	12	20	20	27,4	54	21,0
Muy Baja (3-4,3)	9	7,3	5	8,3	4	5,5	18	7,0
Sin Interés (<3)	3	2,4	0	0	0	0	3	1,2
Total	124	100	60	100	73	100	257	100

Fuente: elaboración propia

El análisis de la distribución de los inmuebles según su tipología y los niveles de valoración establecidos ofrecen aspectos de interés. En el patrimonio arquitectónico, la mitad de sus elementos

han obtenido calificaciones medias. La mayoría de estas edificaciones están constituidas por alquerías y barracas en un aceptable estado de conservación, localizadas en un entorno paisajístico de interés. Las mejores puntuaciones de esta modalidad se encuentran en edificios religiosos de entidad, como la Cartuja Ara Christi en el Puig, así como en diversos huertos de naranjos situados en varios municipios de l’Horta Sud. Estos elementos proliferaron a finales del siglo XIX en la comarca, y están constituidos por una explotación agraria, rodeada generalmente por una valla, y presidida por una edificación. Se valora el conjunto formado por la edificación y los huertos que la rodean. Con puntuaciones bajas se han identificado 34 elementos arquitectónicos, relacionados generalmente con alquerías abandonadas y con evidentes signos de deterioro. En relación al patrimonio etnológico, una cuarta parte de los inmuebles de esta tipología presentan valoraciones muy elevadas, superiores a los 8,5 puntos. Se corresponden principalmente con ermitas de l’Horta Nord que poseen valores estéticos y simbólicos relevantes, y que reciben inversiones destinadas a su conservación. Los bienes etnológicos con las menores puntuaciones son en su mayoría antiguas chimeneas industriales localizadas en l’Horta Sud. Finalmente, el patrimonio hidráulico cuenta con un tercio de las obras con valoraciones inferiores a los 5,8 puntos, conformadas básicamente por molinos y partidores inactivos y deteriorados. Las mejores puntuaciones de esta modalidad son asignadas a molinos hidráulicos acondicionados para un nuevo uso. La representación cartográfica de la evaluación técnica global de cada uno de los bienes, clasificados según su naturaleza patrimonial y los niveles de valoración se refleja en las Figuras 3, 4 y 5. Algunos de los elementos con mejores calificaciones técnicas son la Alquería del Magistre en Alboraiia y el Molí de Benetússer o de Raga, con 9,3 puntos cada uno (Figuras 6 y 7).

Figura 3. Evaluación técnica de los bienes arquitectónicos

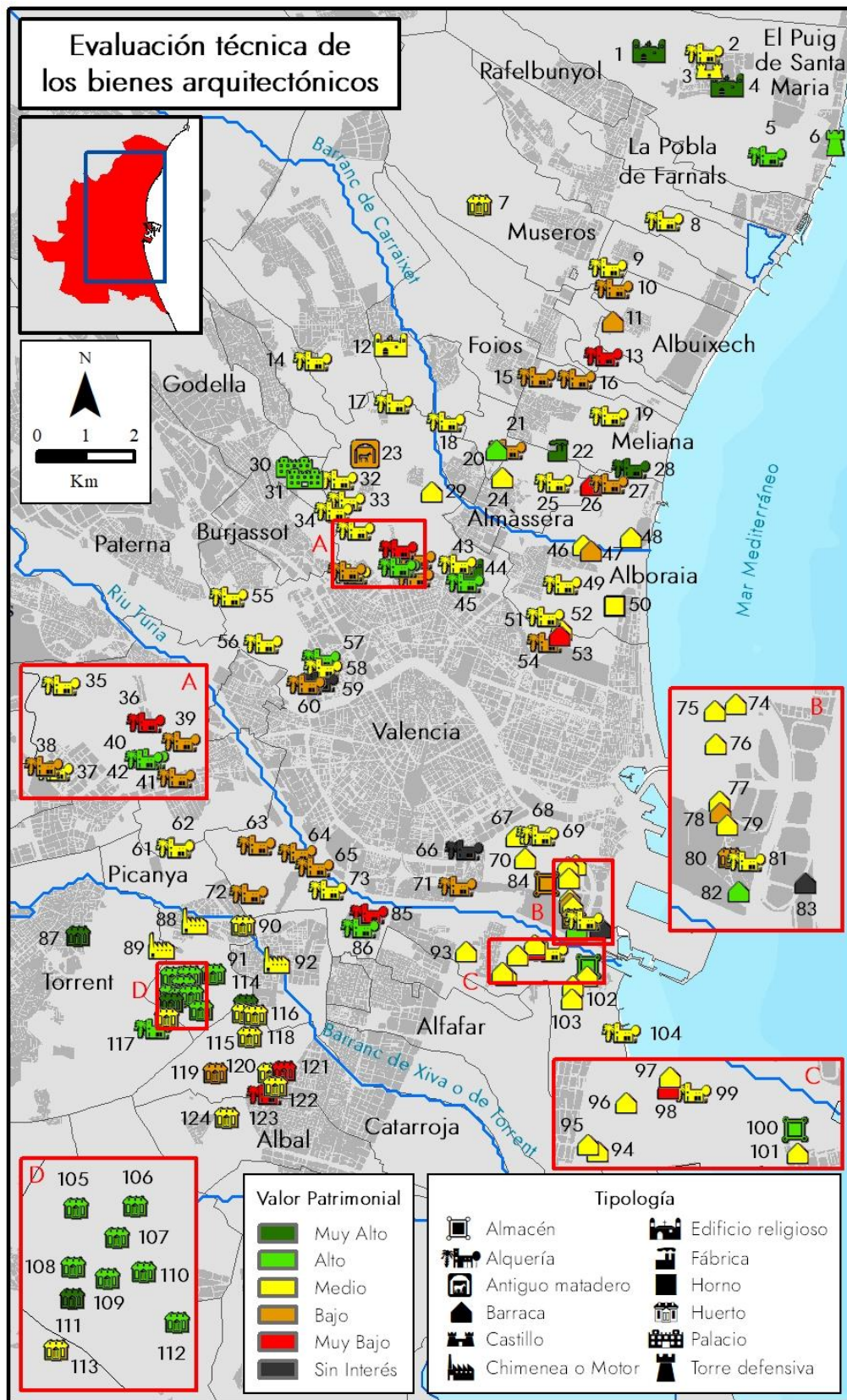

Nota: La denominación de cada bien puede observarse en los códigos utilizados en la Figura 1 del Anexo II

Fuente: elaboración propia

Figura 4. Evaluación técnica de los bienes etnológicos

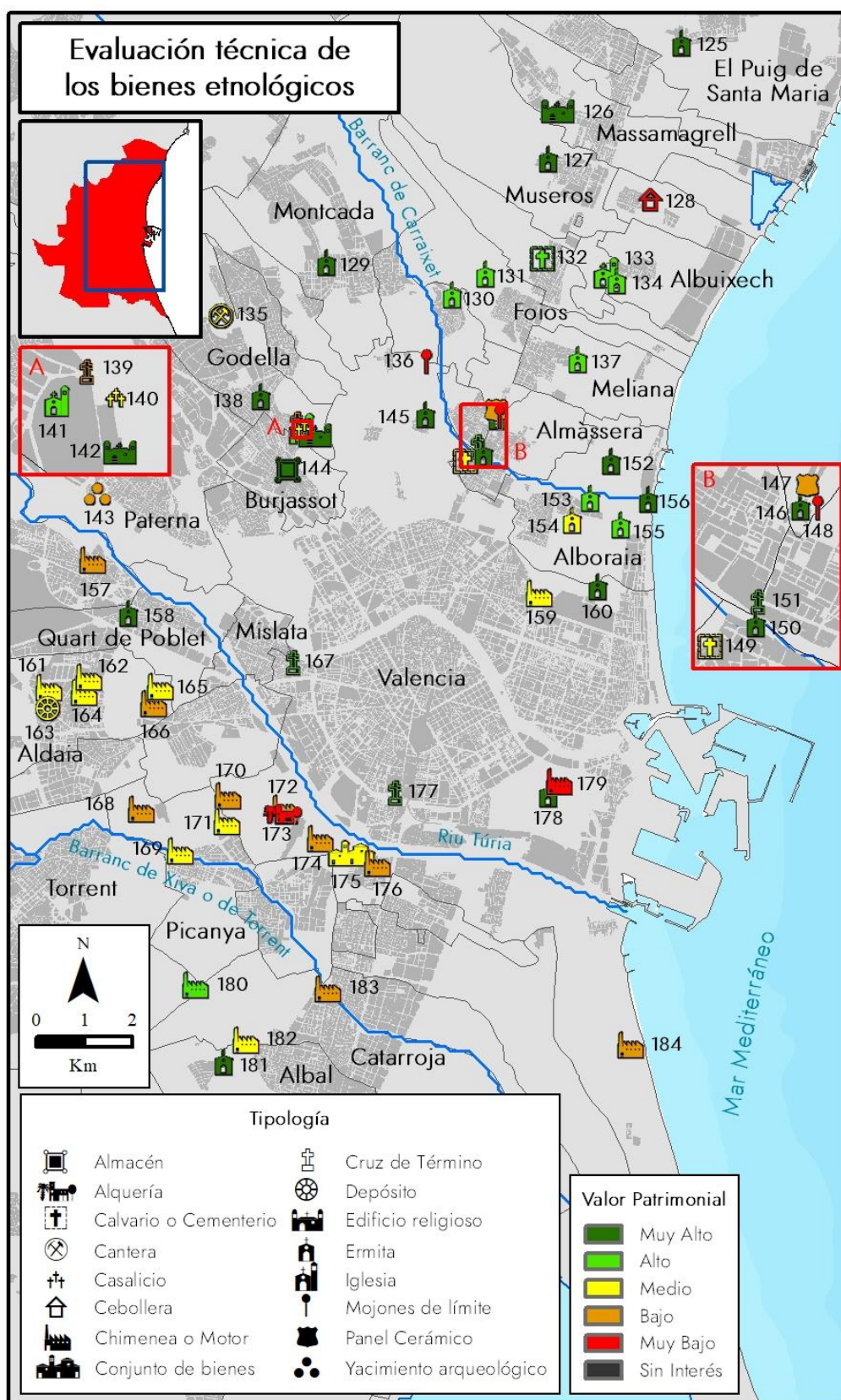

Nota: La denominación de cada bien puede observarse en los códigos utilizados en la Figura 1 del Anexo II

Fuente: elaboración propia

Figura 5. Evaluación técnica de los bienes hidráulicos

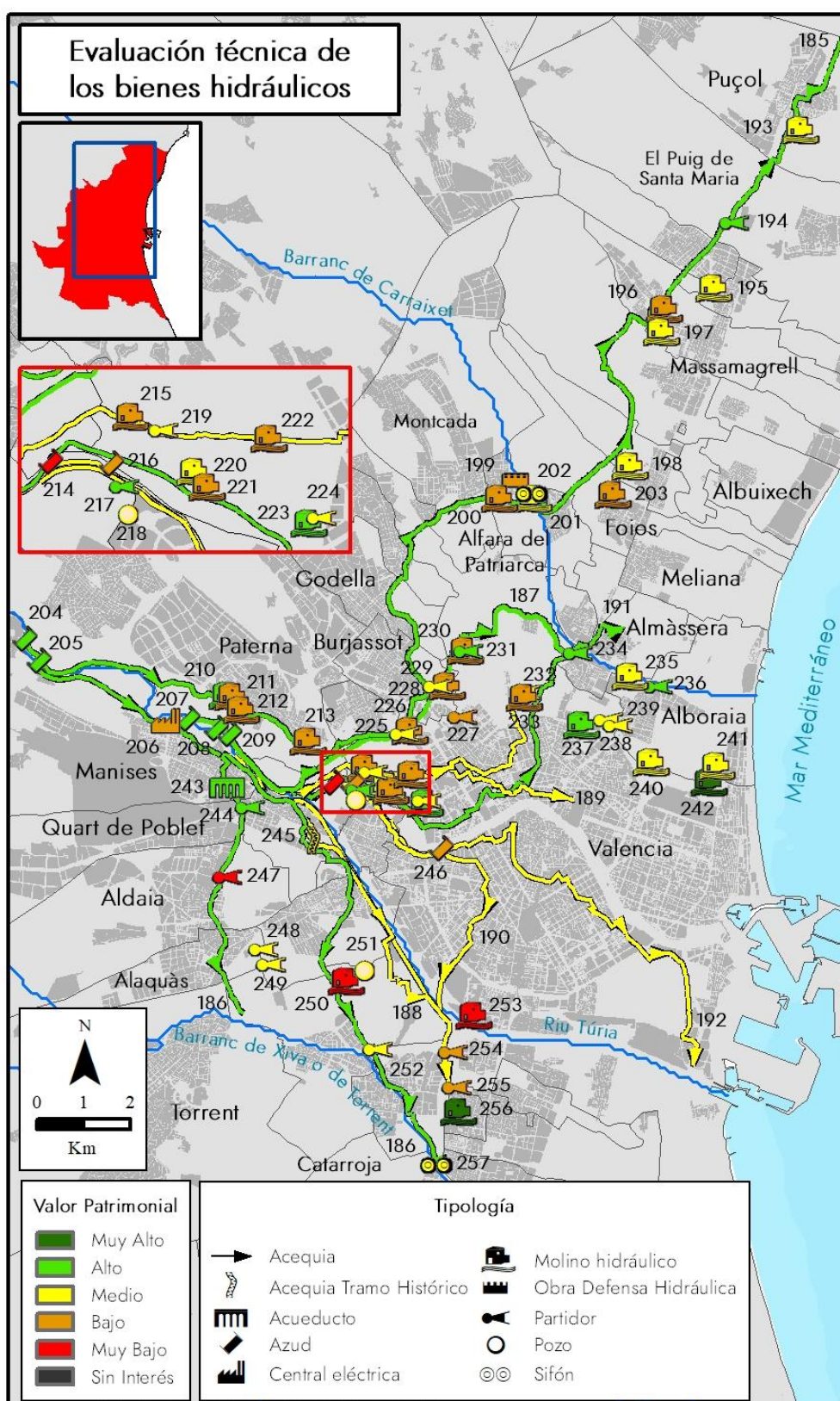

Nota: La denominación de cada bien puede observarse en los códigos utilizados en la Figura 1 del Anexo II

Fuente: elaboración propia

Figura 6. Alquería del Magistre (Alboraia)



Fuente: elaboración propia

Figura 7. Molí de Benetússer o de Raga (Benetússer)



Fuente: elaboración propia

Las calificaciones de cada categoría y criterio para el conjunto de elementos seleccionados se muestra en la Tabla 3. Su estudio determina los valores más relevantes del patrimonio de la Huerta de Valencia, y posibilita la comparación y el análisis de sus atributos y peculiaridades.

Tabla 3. Puntuaciones técnicas de las categorías y criterios para el conjunto de bienes

Categorías	Criterios	Puntuaciones	
Valores intrínsecos	1. Representatividad	8,4	7,0
	2. Autenticidad	6,2	
	3. Integridad	6,5	
Valores patrimoniales	4. Histórico	6,9	7,1
	5. Social	6,2	
	6. Simbólico / Identitario	2,8	
	7. Artístico	9,0	
	8. Técnico	7,1	
	9. Territorial	8,5	
	10. Paisajístico	8,5	
Valores potenciales y de viabilidad	11. Educativo / Divulgativo / Científico	7,5	4,9
	12. Concienciación de agentes sociales	3,5	
	13. Participación e integración de las comunidades locales	2,7	
	14. Rentabilidad socioeconómica	6,6	
	15. Vulnerabilidad	6,9	
Promedio		6,5	

Fuente: elaboración propia

Los valores intrínsecos y patrimoniales han obtenido puntuaciones técnicas relativamente elevadas, de 7 y 7,1 puntos respectivamente. Sin embargo, los valores potenciales y de viabilidad poseen una calificación baja, de 4,9 puntos. Si se atiende a las puntuaciones de los criterios se observan diferencias relevantes. El indicador con la mejor valoración es el Artístico, con 9 puntos. Las variables de este criterio referidas al carácter colectivo de la autoría del bien y su capacidad de expresión se cumplen en la práctica totalidad de los elementos, mientras que la relacionada con los valores estéticos cuenta con una calificación superior a los 7 puntos. En general, los inmuebles muestran rasgos artísticos relevantes en términos de diseño y calidad plástica, y tienen la capacidad de transmitir aspectos socioculturales de la época en la que fueron construidos. Los valores Territorial y Paisajístico poseen la segunda mayor calificación del sistema, con 8,5 puntos cada uno. El primero considera aspectos vinculados con el territorio y la identidad cultural. Las variables mejor

puntuadas en este indicador valoran la accesibilidad a los elementos y su capacidad para ilustrar la cultura propia del lugar. El indicador Paisajístico posee calificaciones destacadas en sus tres variables.

El criterio con la menor puntuación es el de Participación e integración de las comunidades locales, con 2,7 puntos. Considera la participación de la comunidad en los propios procesos de toma de decisiones y en los vinculados con el elemento. Como indica Caraballo (2008), el patrimonio está definido por sus habitantes, por lo que la gestión de los bienes culturales debe tener una participación directa de la comunidad. Sin embargo, esto no siempre se produce. El segundo criterio con la menor calificación es el Simbólico o Identitario, con 2,8 puntos. Numerosos inmuebles no son identificados por los habitantes y, en general, no infunden un sentimiento de pertenencia. El criterio de Concienciación de agentes sociales tiene la tercera peor calificación, con 3,5 puntos. La implicación y sensibilización que poseen los agentes sociales hacia la protección y puesta en valor de los inmuebles es mejorable. Es necesario el incremento de las inversiones y actuaciones por parte de las administraciones dirigidas a la viabilidad de los bienes, así como a la mejora de su promoción turística y divulgativa.

Como se observa en la Figura 8, los criterios muestran puntuaciones diferentes según la tipología patrimonial de los elementos. Los edificios hidráulicos poseen un valor Histórico y Técnico superior al resto de bienes. Se trata de inmuebles vinculados con la institución milenaria del Tribunal de las Aguas que suelen poseer varios siglos de antigüedad. Además, el diseño de estos elementos requiere el dominio de complejas técnicas para su correcto funcionamiento. No obstante, el criterio de Autenticidad obtiene una puntuación menor en esta tipología patrimonial, ya que diversos bienes no conservan sus características y valores debido al desarrollo de intervenciones irrespetuosas y otros procesos perjudiciales. En relación al patrimonio etnológico se registran puntuaciones más elevadas en los indicadores Simbólico, Concienciación de agentes sociales y Participación e integración de las comunidades locales. Diversos elementos de esta tipología están asociados a tradiciones populares de índole religiosa y generan sentimientos identitarios. Asimismo, la comunidad muestra una mayor implicación en los procesos destinados a su gestión y difusión, y los agentes sociales realizan inversiones para su conservación. Finalmente, el patrimonio Arquitectónico muestra una puntuación destacada en el criterio Social. Su vínculo con los modos tradicionales de habitar el territorio propicia una calificación elevada.

Figura 8. Puntuaciones técnicas de los criterios según la tipología patrimonial de los bienes

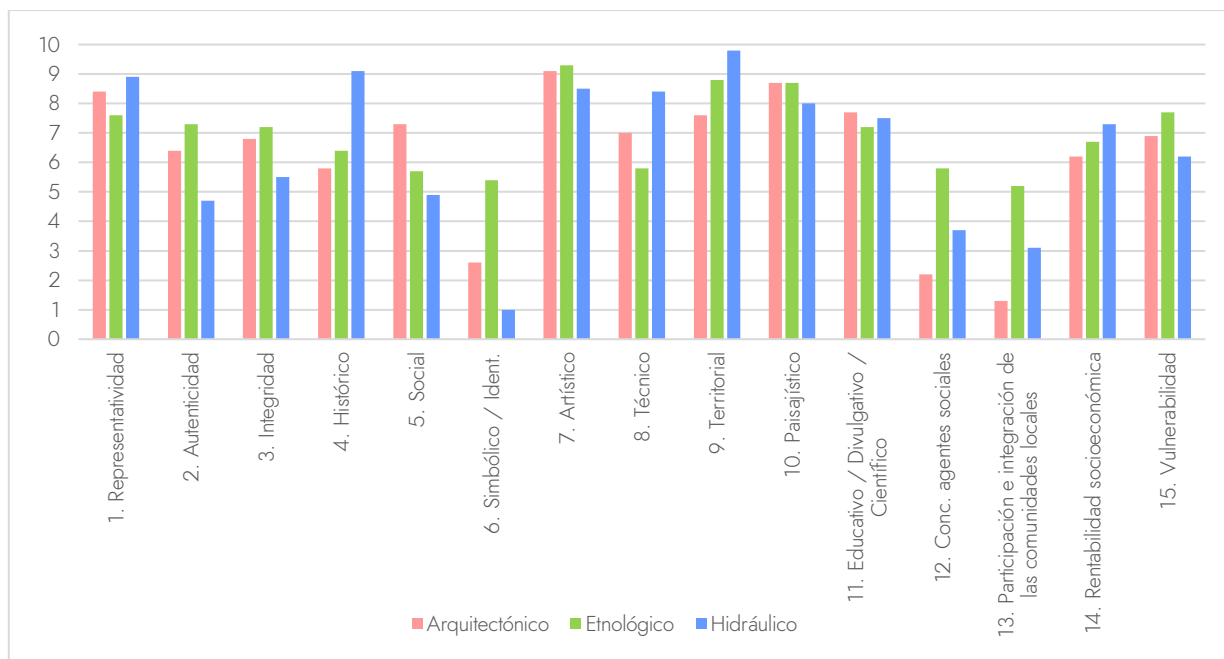

Fuente: elaboración propia

4.2 Evaluación participativa

La evaluación participativa se fundamenta en el desarrollo de encuestas a los habitantes mayores de edad residentes en los municipios y barrios de la Huerta de Valencia. En el trabajo de campo se consultó a 11 285 personas, pero únicamente 5630⁴ pudieron contestar el cuestionario, ya que identificaron uno o más elementos de los catalogados en su localidad. La población restante (5655) no cumplimentó la encuesta porque no conocía ninguno de los bienes propuestos (2810) o porque no residía en ninguna de las poblaciones señaladas (2845). La Figura 1 del Anexo III recoge la población de los municipios o barrios considerados y el número de personas consultadas residentes en cada uno de ellos, con el objeto de constatar la representatividad de las encuestas. Los bienes evaluados se clasifican según la localidad en la que se emplazan, y para cada uno se diferencian las personas que han contestado la encuesta de aquellas que no la han respondido porque no identificaron ninguno de los elementos de su municipio o barrio.

Los principales resultados de la evaluación participativa se muestran en la Figura 2 del Anexo III. Para cada bien se indica su puntuación global, el número de cuestionarios respondidos según sexo, así como el grado de conocimiento de los habitantes, calculado mediante la relación entre las personas que han contestado la encuesta y el total de los residentes consultados. Los elementos culturales están ordenados según los códigos utilizados en la evaluación técnica. Las ocho acequias (códigos del 185 al 192) no han sido propuestas para su evaluación por la población, debido a la

4 Es conveniente señalar que hay habitantes que contestaron a más de un elemento de su localidad.

complejidad que suponía su inclusión para la confección de la muestra, ya que estos canales recorren numerosos municipios y barrios. Asimismo, el elemento denominado Llungües d'Estadella (código 254) no dispone de datos ya que no se ha localizado ningún habitante que lo identificara. En consecuencia, el número de inmuebles culturales evaluados por los habitantes es de 248.

El grado de conocimiento de los bienes por la población ha obtenido un promedio para el conjunto de inmuebles del 26,9 %. En función de la naturaleza de los elementos, los hidráulicos y arquitectónicos muestran porcentajes reducidos, del 21,1 % y 22,8 % respectivamente, mientras que los etnológicos alcanzan una cifra superior, del 41,5 %. En general, estos elementos infunden un mayor valor sentimental. En la Tabla 4 se recoge la distribución de los inmuebles según la proporción de habitantes que los identifican. Como se observa, únicamente una quinta parte de los bienes son reconocidos por más de la mitad de los residentes a los que se les ha consultado, y solo 13 edificios superan el 75 %. En este sentido, los elementos culturales de la Huerta de Valencia son escasamente reconocidos y valorados por sus habitantes, ya que más del 81 % de los bienes (201 obras) obtienen porcentajes de identificación inferiores al 50 %.

Tabla 4. Distribución de los bienes culturales según el grado de conocimiento de los habitantes encuestados

Grado de conocimiento (%)	Bienes culturales	
	Nº	%
75-100	13	5,2
50-74,9	34	13,7
25-49,9	57	23,0
0-24,9	144	58,1
Total	248	100

Fuente: elaboración propia

La calificación patrimonial participativa para el conjunto de bienes es de 6 puntos, cifra que supone una valoración media. El patrimonio etnológico posee la puntuación más elevada, con 6,3 puntos. La población considera en estos bienes aspectos vinculados principalmente con su autenticidad, su integración en el paisaje tradicional y sus valores artísticos. A continuación se sitúa el patrimonio arquitectónico, con 6 puntos, mientras que el hidráulico ha obtenido la peor evaluación participativa, con 5,8 puntos. No obstante, no existen destacadas diferencias entre las tres tipologías.

La Tabla 5 recoge la distribución de los bienes culturales según su tipología patrimonial y los niveles de valoración propuestos. Las calificaciones altas y muy altas representan una quinta parte de los inmuebles inventariados, con puntuaciones comprendidas entre 7,2 y 10 puntos. Resulta significativo que únicamente un elemento, el Real Monasterio de Santa María en el Puig, posea una puntuación superior a los 8,5 puntos. El conjunto más numeroso está constituido por valoraciones medias, con el 40,7% de los bienes. Finalmente, alrededor de un centenar de elementos ha obtenido puntuaciones bajas, muy bajas o de sin interés, lo que representa el 39,1% del patrimonio evaluado. Se advierte que las puntuaciones de algunos elementos se han calculado a partir de un número reducido de encuestas, debido al elevado grado de desconocimiento, por lo que podrían no ser representativas.

Tabla 5. Distribución de los bienes culturales en función de su tipología patrimonial y los niveles de valoración según la evaluación participativa

Valoración	Arquitectónicos		Etnológicos		Hidráulicos		Total	
	Nº	%	Nº	%	Nº	%	Nº	%
Muy Alta (8,6-10)	1	0,8	0	0	0	0	1	0,4
Alta (7,2-8,5)	20	16,1	22	36,7	7	10,9	49	19,8
Media (5,8-7,1)	52	41,9	20	33,3	29	45,3	101	40,7
Baja (4,4-5,7)	38	30,6	13	21,7	22	34,4	73	29,4
Muy Baja (3-4,3)	13	10,5	3	5,0	5	7,8	21	8,5
Sin Interés (<3)	0	0	2	3,3	1	1,6	3	1,2
Total	124	100	60	100	64	100	248	100

Fuente: elaboración propia

La clasificación de los bienes según su tipología y los niveles de valoración ofrece datos relevantes. El patrimonio etnológico posee 22 bienes con puntuaciones altas. Están constituidos fundamentalmente por ermitas que conservan sus atributos originales y con un valor identitario para los habitantes. Las puntuaciones más bajas de esta modalidad se corresponden con antiguas chimeneas y otras tipologías menos representativas en la selección efectuada, como los mojones de término, las cebolleras y las canteras. En cuanto al patrimonio arquitectónico, el 42% de los bienes cuentan con puntuaciones medias, mientras que las calificaciones bajas o muy bajas agrupan al 41,1% de los inmuebles. Este conjunto está conformado principalmente por barracas y alquerías que según la población se caracterizan por una sencilla técnica constructiva y una escasa

contribución socioeconómica. Los bienes mejor puntuados comprenden edificios solemnes, así como los huertos de naranjos situados en l'Horta Sud. Por último, el patrimonio hidráulico también aglutina una proporción relevante de bienes con puntuaciones inferiores a los 5,8 puntos, con más del 39 %. En general se trata de molinos abandonados y otros elementos del patrimonio del agua deteriorados. Las puntuaciones medias suponen el 40,7 % de estos edificios, mientras que el restante 20 % ha obtenido puntuaciones altas, donde destacan varios partidores y molinos en buen estado de conservación. Las Figuras 9, 10 y 11 muestran la representación cartográfica de la evaluación global participativa de cada inmueble, clasificados según su naturaleza patrimonial y los niveles de valoración. Las Figuras 12 y 13 se corresponden con el Real Monasterio de Santa María en el Puig y la Ermita de Santa Ana de Albal, con unas calificaciones participativas de 9,8 y 8,0 puntos respectivamente.

Figura 9. Evaluación participativa de los bienes arquitectónicos

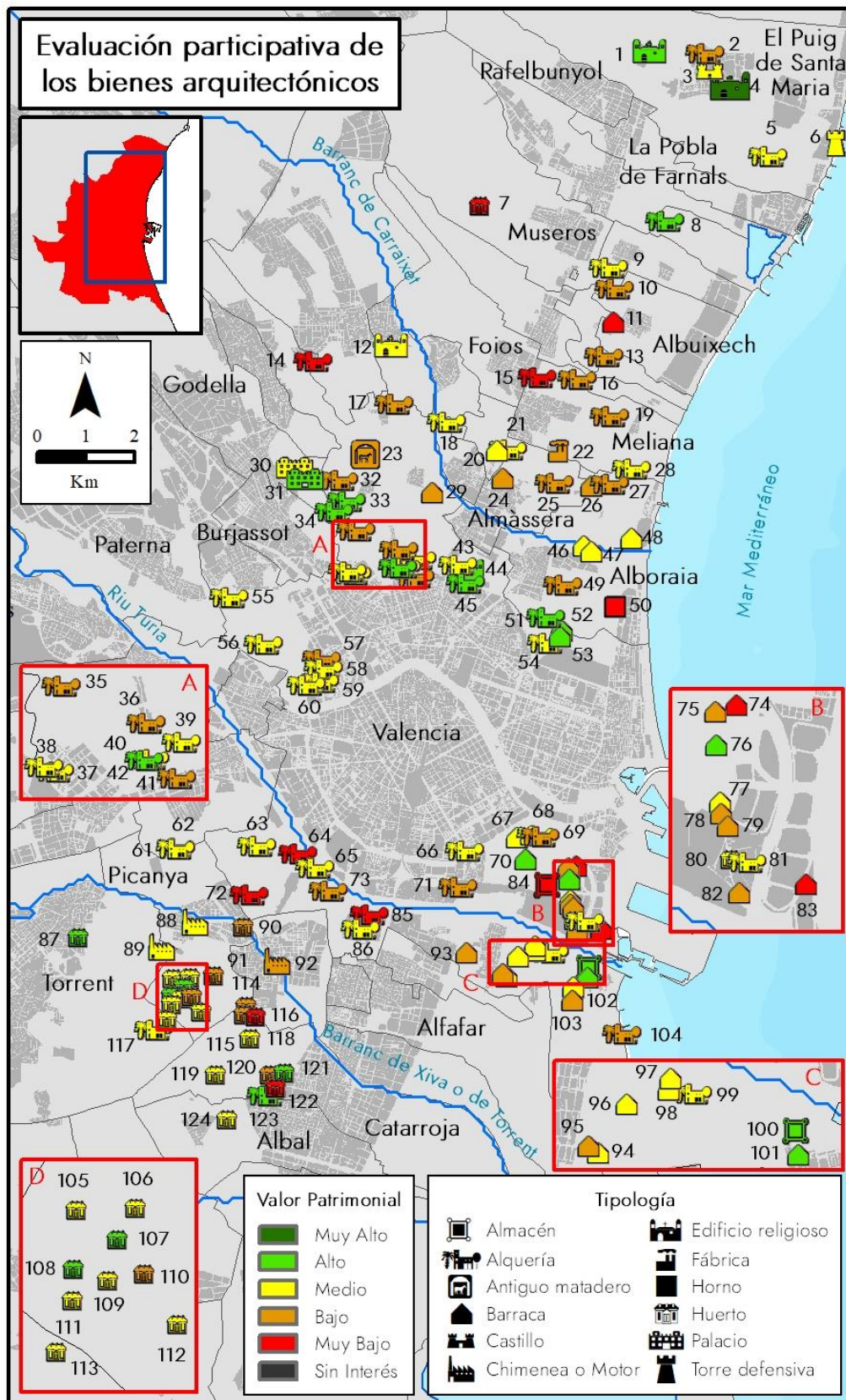

Nota: La denominación de cada bien puede observarse en los códigos utilizados en la Figura 2 del Anexo III

Fuente: elaboración propia

Figura 10. Evaluación técnica de los bienes etnológicos

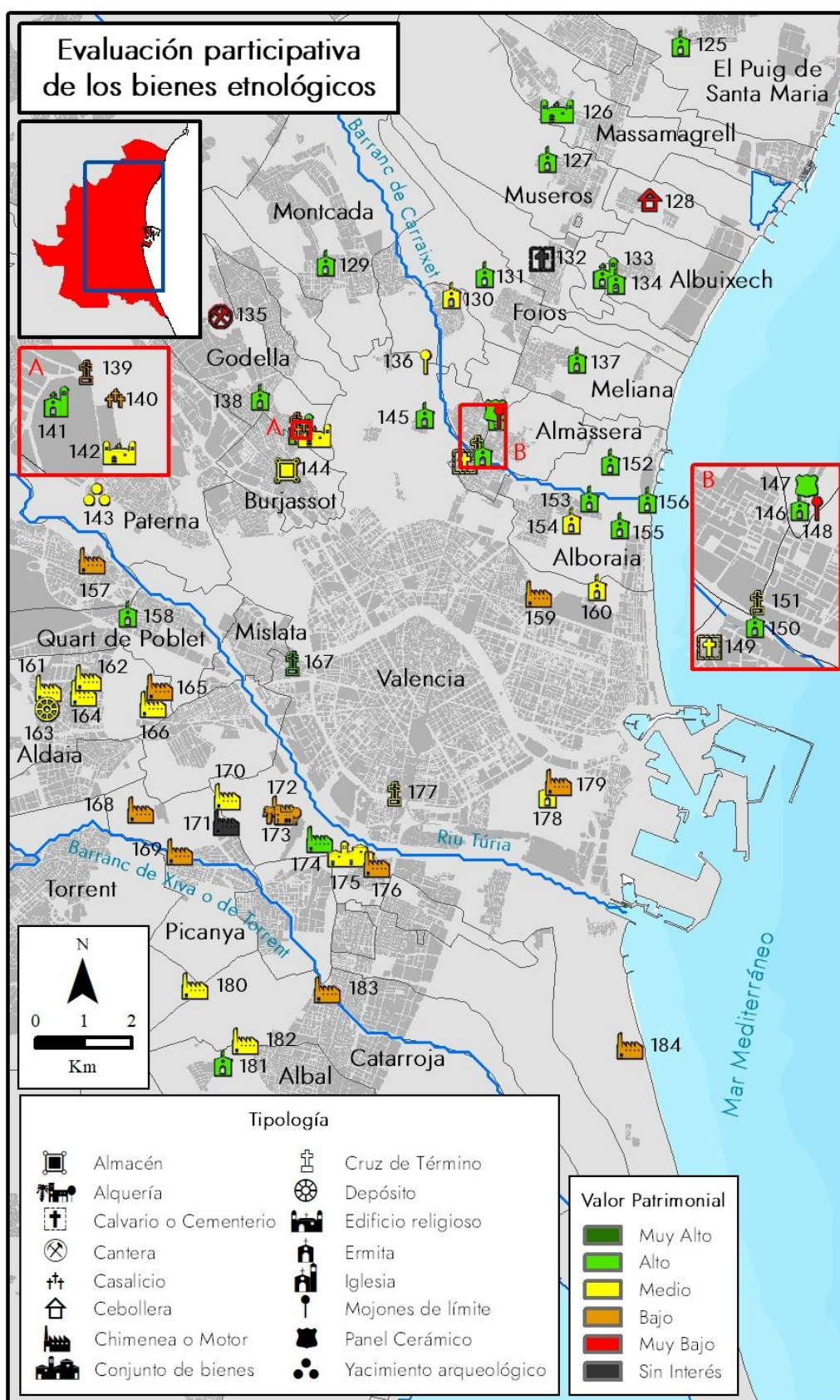

Nota: La denominación de cada bien puede observarse en los códigos utilizados en la Figura 2 del Anexo III

Fuente: elaboración propia

Figura 11. Evaluación participativa de los bienes hidráulicos

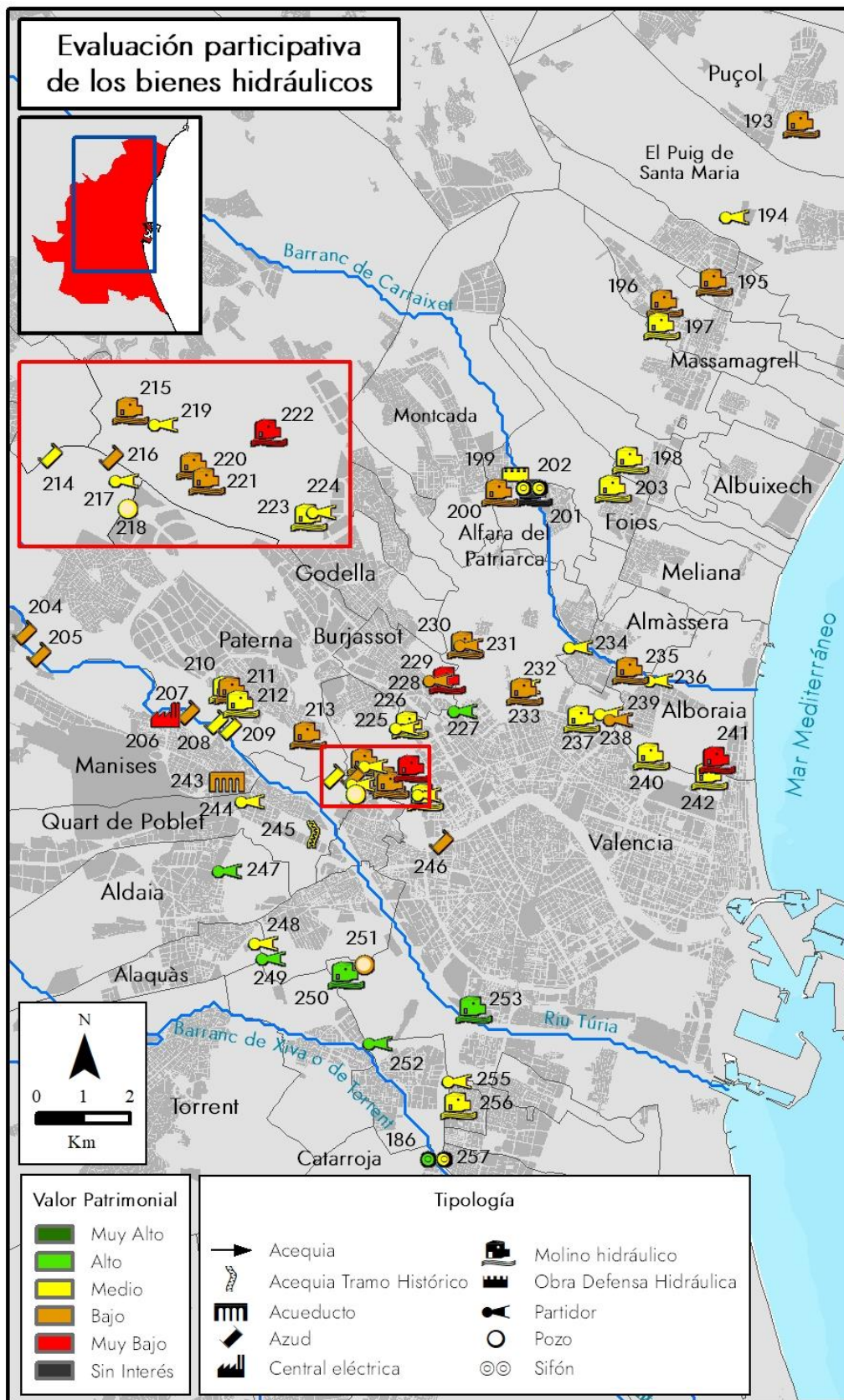

La denominación de cada bien puede observarse en los códigos utilizados en la Figura 2 del Anexo III

Fuente: elaboración propia

Figura 12. Real Monasterio de Santa María (El Puig)



Fuente: elaboración propia

Figura 13. Ermita de Santa Ana (Albal)



Fuente: elaboración propia

La evaluación participativa de cada categoría y criterio para el conjunto de bienes se observa en la Tabla 6. Los valores intrínsecos cuentan con las puntuaciones más elevadas de las tres categorías, con 6,8 puntos. A continuación se sitúan los valores patrimoniales, con 6,2 puntos, y por último se encuentran los valores potenciales y de viabilidad, con 5 puntos. Respecto a las puntuaciones de los criterios existen diferencias relevantes. Los indicadores Territorial y de Autenticidad han obtenido las puntuaciones más elevadas del sistema, con 8 puntos cada uno. En el primero, los habitantes valoran la interacción y la integración de los inmuebles en su paisaje tradicional, vinculado con la cultura territorial de la Huerta de Valencia. En el criterio de Autenticidad se puntúa el grado de

fidelidad que mantienen los elementos con su imagen y valores originales. En tercera posición se sitúa el indicador Paisajístico, con 7,8 puntos.

Tabla 6. Puntuaciones participativas de las categorías y criterios para el conjunto de bienes

Categorías	Criterios	Puntuaciones	
Valores intrínsecos	1. Representatividad	5,5	6,8
	2. Autenticidad	8,0	
	3. Integridad	7,1	
Valores patrimoniales	4. Histórico	5,4	6,2
	5. Social	5,1	
	6. Simbólico / Identitario	7,2	
	7. Artístico	5,8	
	8. Técnico	4,4	
	9. Territorial	8,0	
	10. Paisajístico	7,8	
	11. Educativo / Divulgativo / Científico	6,2	
Valores potenciales y de viabilidad	12. Concienciación de agentes sociales	5,1	5,0
	13. Participación e integración de las comunidades locales	4,8	
	14. Rentabilidad socioeconómica	4,2	
	15. Vulnerabilidad	6,1	
Promedio		6,0	

Fuente: elaboración propia

El criterio con la peor evaluación participativa es el de Rentabilidad socioeconómica, con 4,2 puntos. La población local considera que la mayoría de los elementos no contribuyen al desarrollo sostenible del territorio. El criterio Técnico posee la segunda menor puntuación del método, con 4,4 puntos. Numerosos encuestados señalan que la técnica con la que se han diseñado y construido los inmuebles fue sencilla. Finalmente, el indicador con la tercera calificación más baja es el de Participación e integración de las comunidades locales, que ha obtenido 4,8 puntos. Valora la implicación de la comunidad en la gestión del bien y en otras tareas asociadas. Es conveniente fortalecer la presencia activa de las poblaciones en estos aspectos.

La Figura 14 representa las calificaciones de los criterios según la naturaleza patrimonial de los elementos. Las tres tipologías muestran puntuaciones similares para cada indicador, por lo que no suele destacar ninguna modalidad sobre las demás. No obstante se observan algunas particularidades. El patrimonio etnológico obtiene valoraciones ligeramente superiores en 11 de los 15 criterios, con diferencias más destacadas en los valores Simbólico e Histórico. Los habitantes mantienen un mayor vínculo afectivo con estos inmuebles y los relacionan con personajes, acontecimientos o instituciones históricas significativas. Sin embargo, la población considera que esta tipología patrimonial genera un menor crecimiento socioeconómico que el resto. En cuanto a los edificios arquitectónicos, las puntuaciones de los criterios Artístico e Integridad son mayores a las demás tipologías. Para la población encuestada, estos bienes poseen relevantes valores estéticos y muestran un mejor estado de conservación. Por último, el patrimonio hidráulico tiene puntuaciones superiores en los indicadores Técnico y de Rentabilidad Socioeconómica. Los habitantes han considerado la complejidad tecnológica que requiere el diseño y materialización de este tipo de elementos. Además valoran su contribución al desarrollo sostenible del territorio, como consecuencia de la importancia otorgada a la producción agraria y al regadío tradicional.

Figura 14. Puntuaciones participativas de los criterios según la tipología patrimonial de los bienes

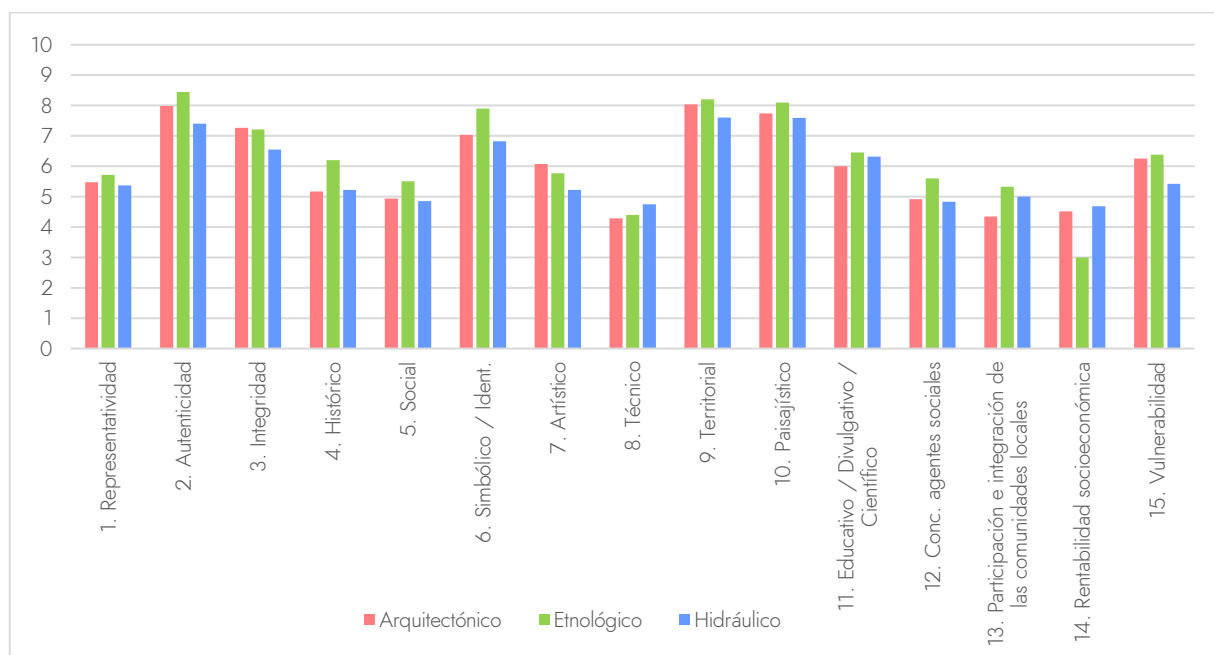

Fuente: elaboración propia

4.3 Comparativa entre la evaluación técnica y la participativa

La aplicación del método de evaluación patrimonial desarrollado ha permitido el cálculo de dos modalidades de evaluación para los bienes culturales inventariados: la evaluación técnica y la evaluación participativa. El análisis de los resultados obtenidos en ambos procedimientos aporta información relevante sobre el valor del patrimonio de la Huerta de Valencia y posibilita la

comparación de las calificaciones de cada tipología de evaluación. Estos procesos están estructurados en función de los mismos criterios y categorías. Sin embargo, las puntuaciones no han de equipararse de manera estricta, ya que son resultado de procesos diferentes y adaptados a cada colectivo. La evaluación técnica se fundamenta en el cumplimiento o no de 45 variables a través de un sistema de puntuación binario, mientras que la calificación participativa se obtiene mediante las respuestas de la población a un cuestionario constituido por 15 preguntas de respuestas dicotómicas.

La Tabla 7 muestra las valoraciones globales técnicas y participativas para el conjunto de bienes culturales según su tipología patrimonial. Como se observa, las puntuaciones totales medias en ambos procedimientos son moderadas, de 6,5 puntos en la evaluación de los técnicos, y 6 puntos en la establecida por los habitantes. Esta menor calificación asignada por la población local se registra también en otros estudios de evaluación patrimonial cuantitativa, como el de Hermosilla y Mayordomo (2017b). Si se examinan los valores para cada tipología del patrimonio se observa que las puntuaciones globales participativas son también inferiores a las técnicas. Las causas pueden ser diversas. En general, los habitantes han conocido los elementos culturales en periodos de mayor esplendor. En la actualidad, debido a los procesos de degradación existentes, la población posee una valoración más negativa y crítica. Asimismo, otro factor que puede influir es la falta de una mayor conciencia social de los habitantes hacia los valores del patrimonio de su entorno.

Tabla 7. Valoraciones globales técnicas y participativas para el conjunto de bienes según su tipología patrimonial

Tipología patrimonial	Evaluación	
	Técnica	Participativa
Arquitectónico	6,3	6,0
Etnológico	7,0	6,3
Hidráulico	6,4	5,8
Media global	6,5	6,0

Fuente: elaboración propia

Las calificaciones de los criterios según las dos tipologías de evaluación se observan en la Figura 15. La evaluación técnica obtiene puntuaciones superiores en 10 de los 15 indicadores. Destacan aspectos vinculados con la calidad estética de los bienes, la complejidad de las técnicas utilizadas en la construcción de los elementos, y su contribución al desarrollo socioeconómico. Por su parte, la evaluación participativa obtiene mejores calificaciones en los criterios de Autenticidad, Integridad, Simbólico, Concienciación de agentes sociales y Participación e integración de las comunidades

locales. Los habitantes valoran en mayor medida los vínculos emocionales y de identidad que infunden los bienes, así como su estado de conservación. Resultan llamativas las mayores puntuaciones registradas en los indicadores de implicación de los actores territoriales y de participación comunitaria. En general, la población suele mostrarse crítica con las escasas inversiones público-privadas dirigidas a la puesta en valor de los bienes, y con los limitados mecanismos de participación ciudadana existentes relacionados con la gestión patrimonial.

Figura 15. Puntuaciones globales de los criterios según la evaluación técnica y participativa

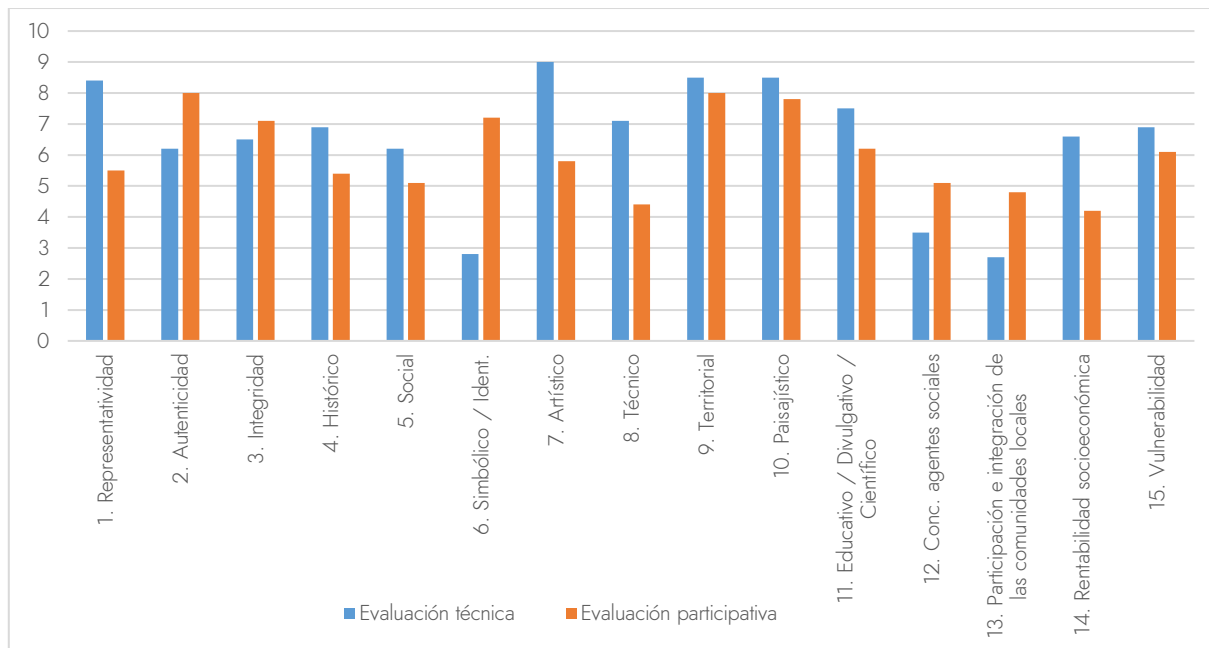

Fuente: elaboración propia

5 Discusión de resultados

La aplicación del método desarrollado ha permitido evaluar un patrimonio cultural de innegable valor. La naturaleza de los indicadores empleados reconoce el carácter multidisciplinar que requieren las tipologías patrimoniales analizadas. La integración de los diferentes valores patrimoniales supone una complejidad en la nomenclatura de valores estándar. Aun así, el sistema es práctico y sencillo de aplicar, por lo que se trata de un método útil y con un elevado grado de implementación. El uso de una puntuación binaria y equitativa para los distintos indicadores consigue una operatividad destacada.

La evaluación técnica del método ofrece resultados válidos sin necesidad de efectuar las acciones complementarias de participación. Sin embargo, la implicación activa de la población y otros actores en la valoración de sus bienes patrimoniales constituye una actuación necesaria. La aplicación de estas acciones ha conllevado una serie de dificultades. En relación a las encuestas a la población, el elevado grado de desconocimiento existente ha supuesto una inversión temporal y

económica mayor que la prevista inicialmente. En el estudio se ha desestimado la realización del panel de expertos, lo que ha supuesto la ausencia de la valoración de los especialistas. En consecuencia, debido a las complicaciones reseñadas, las acciones de participación representan el aspecto más frágil del método. Con el propósito de reducir la complejidad de estas acciones, se contempla la futura incorporación de otras técnicas de menor dificultad, como la organización de talleres u otras experiencias colectivas.

Las encuestas implementadas han puesto de manifiesto el elevado grado de desconocimiento de los bienes patrimoniales de la Huerta de Valencia por sus habitantes. En las últimas décadas se han acentuado los procesos que conllevan la desvalorización de los paisajes de regadío y de su patrimonio asociado. Diversos estudios constatan este desconocimiento. En la Huerta de Valencia se encuentran investigaciones como las de Sanchis (2004) o Mangue (2016). En la Huerta de Alicante y sus torres de defensa destaca el trabajo de Morote y Medina (2015), en la Huerta de Orihuela el estudio de Canales y López (2015), mientras que en la Vega de Granada sobresale la investigación de Torres, Matarán y Bejarano (2016).

La escasa valoración y grado de conocimiento que la población local tiene sobre el patrimonio de la Huerta está motivado por la incidencia de varios factores. Unos motivos se relacionan con la crisis general del sector agrario y con las recientes dinámicas socioeconómicas desarrolladas especialmente en las áreas metropolitanas españolas; otros son específicos de la Huerta de Valencia y de su carácter periurbano.

La crisis que afecta a la actividad agraria se manifiesta en procesos como el envejecimiento, la falta de relevo generacional, la sustitución de cultivos tradicionales por otros comerciales, la escasa rentabilidad, o la transformación de los sistemas históricos por otros más modernos. Estos factores contribuyen a una depreciación de los espacios agrarios y el deterioro del patrimonio asociado, que se materializa en la proliferación del barbecho social en espacios periurbanos (Hermosilla & Iranzo, 2014a).

En la actualidad el espacio de la Huerta de Valencia se encuentra social y culturalmente ajeno a la ciudad. La progresiva desarticulación entre la actividad urbana y el área agrícola adyacente se acentuó a partir de años sesenta del siglo XX, como consecuencia del desarrollo urbano industrial y la expansión de la ciudad (Sanchis & Díez, 2012). La progresiva urbanización, la terciarización de la economía, y la expansión de las actividades e infraestructuras en detrimento del espacio agrario ha conllevado la creciente fragmentación y reducción de las áreas de huerta. Estas transformaciones socioeconómicas, unidas a la permisividad política y la descoordinación de las administraciones, han supuesto un progresivo alejamiento entre la huerta y la cultura urbana en los últimos años. Asimismo, el mensaje que se transmite del espacio agrario en múltiples centros educativos es simple y taxonómico, y se limita a su función productivista. En definitiva, la conjunción de estos factores

económicos, sociales y didácticos contribuyen a la desvinculación social entre la ciudadanía y su entorno agrícola. Numerosos habitantes de la ciudad de Valencia consideran a la Huerta un territorio desconocido e inaccesible, y poseen una imagen de la misma ligada al pasado que facilita su olvido (Ruiz, 2017).

Las iniciativas y actuaciones dirigidas a la mejora del conocimiento del patrimonio incrementan la cultural territorial de los habitantes, así como su sensibilización hacia el paisaje en el que residen o visitan. Es imprescindible el diseño y la aplicación de acciones de diversa índole dirigidas a la revalorización del territorio por la ciudadanía.

La puesta en valor de los paisajes como recursos de utilización turística favorece su preservación y promoción. En este sentido resulta fundamental el desarrollo de rutas culturales y de productos turísticos sostenibles. Por ejemplo, la apertura de la vía verde de l’Horta Nord, conocida como Vía Xurra, ha conllevado la aproximación de la población urbana a la huerta, así como la proliferación de negocios agrícolas en el entorno. Asimismo, son numerosas las propuestas relacionadas con la creación de itinerarios y productos en otros paisajes de regadío, como las planteadas por Mata y Fernández (2010) en la Huerta de Murcia, o por Olcina y Hernández (2017) en la Huerta de Alicante.

La educación es un instrumento fundamental para la conservación y valoración de la Huerta de Valencia, ya que mejora el conocimiento y la sensibilización del educando sobre este espacio agrario (García, 2007). Es posible el diseño de itinerarios didácticos para enseñar los valores culturales, patrimoniales y agrícolas, el uso de zonas de huerta para su cultivo por escolares o el aumento de los módulos de formación profesional de agricultura (García & García, 2014). En los últimos años han mejorado los contenidos educativos y han proliferado los materiales dedicados a la difusión del paisaje y el significado de la Huerta.

Es necesario un mayor grado de concienciación y de información a la ciudadanía mediante la implementación de acciones de difusión como seminarios, exposiciones, talleres o jornadas vinculadas con el valor de los paisajes agrarios. Además, la labor divulgativa de los museos facilita el conocimiento de la población sobre estos espacios, como la realizada por el Museo de la Ermita de Vera (Valencia) o el Museu de l’Horta (Almàssera). Otras acciones interesantes son la implementación de campañas para fomentar el consumo de los productos de la Huerta o los huertos de autoconsumo.

La progresiva concienciación de la población sobre el valor de sus paisajes ha propiciado el aumento de asociaciones y otros grupos sociales relacionados con la protección paisajística y patrimonial. En la Huerta de Valencia una de las plataformas ciudadanas más conocidas es Per l’Horta, constituida en el año 2001.

La implicación y coordinación de las diversas escalas de la administración pública y el diseño de políticas sostenibles deben contribuir a la preservación paisajística y, en consecuencia, a minimizar la distancia entre la población urbana y la huerta. Por ello es preciso el impulso de planes territoriales metropolitanos que consideren la importancia de la actividad agraria así como medidas legales eficaces y coherentes (Romero & Melo, 2016). En este sentido, son relevantes el PAT o el Plan de desarrollo agrario, con la presencia de estrategias y acciones dirigidas a la dinamización y preservación de la agricultura y sus elementos culturales, paisajísticos y ambientales. La recuperación de la figura del agricultor y la revitalización del sector agrario son acciones necesarias para la revalorización de estos paisajes.

6 Conclusiones

La gestión y el tratamiento del patrimonio cultural constituyen tareas complejas como consecuencia de las circunstancias y desafíos existentes. Aspectos como las desigualdades socioeconómicas, la masificación turística, la globalización, o las aglomeraciones urbanísticas conllevan la necesidad de diseñar actuaciones que consideren el beneficio de las comunidades, y que garanticen el desarrollo endógeno del territorio.

La identificación, caracterización y evaluación de los bienes culturales son acciones necesarias para llevar a cabo su preservación y puesta en valor. En el presente artículo se propone un método de evaluación que permite conocer el valor patrimonial de los bienes culturales en beneficio de la comunidad, los tomadores de decisiones y/o cualquier usuario interesado.

La metodología de evaluación es cuantitativa y está conformada por múltiples indicadores jerarquizados de tipo estructural y funcional que posibilitan la comprensión de los bienes desde diferentes dimensiones. Se fundamentan en parámetros objetivos, aunque con un cierto grado de subjetividad. En este sentido, y con el propósito de reducir la subjetividad inherente a cualquier metodología de evaluación se han procurado diversos aspectos, como la incorporación de un número considerable de variables, el diseño de definiciones precisas y el uso de un sistema de puntuación binario. El método considera además el desarrollo de acciones adicionales de participación, con el objeto de conocer el valor del patrimonio por parte de la comunidad. Estas técnicas son fundamentales para la gestión de los bienes y contribuyen a la mejora de la gobernanza participativa.

La aplicación práctica del sistema metodológico en la Huerta de Valencia ha permitido la jerarquización de una selección de 257 elementos culturales según su valor patrimonial. Se han obtenido dos tipos de puntuaciones: la técnica, mediante el sumatorio de las variables que estructuran el método; y la participativa, calculada a partir de la realización de encuestas a la población local. La clasificación patrimonial de los elementos inventariados posibilita la

implementación de posibles estrategias coherentes de preservación, restitución y planificación por parte de las administraciones y los tomadores de decisiones.

Uno de los principales valores de la investigación ha consistido en poner en práctica la aplicabilidad del método de evaluación en numerosos bienes de variada tipología. La evaluación técnica ha otorgado calificaciones muy altas a 26 inmuebles. Se trata de bienes de significativo valor que conforman un referente del patrimonio cultural valenciano. La identificación de estos elementos de mayor calificación constituye una tarea imprescindible en el futuro diseño de un Territorio Museo de la Huerta de Valencia. Este espacio consistiría en un museo al aire libre abierto y habilitado, compuesto por itinerarios señalizados, centros de interpretación y elementos patrimoniales relevantes, que tiene como objetivo la puesta en valor de los recursos del territorio.

Se observa como una proporción relevante de los inmuebles seleccionados posee calificaciones bajas, tanto en la evaluación efectuada por el personal técnico como la realizada por los residentes en el territorio. Se trata generalmente de bienes deteriorados y en desuso que requieren de actuaciones destinadas a su rehabilitación y puesta en valor. El patrimonio de la Huerta de Valencia se asocia a su condición de territorio vivo, por lo que en la medida que este espacio agrario se deteriora y descuida, igualmente se degrada el valor cultural de sus recursos y elementos patrimoniales. De hecho, dos alquerías catalogadas han sido derribadas recientemente como consecuencia de la presión urbanística existente.

Los habitantes han asignado calificaciones medias inferiores a las técnicas, debido a su visión más crítica y a la necesidad de una mayor sensibilización hacia sus valores. La implementación de cuestionarios ha permitido el cálculo del grado de conocimiento de los bienes por los habitantes, situado en el 26,9 % para el conjunto de inmuebles. El 80 % de las obras son identificadas por menos de la mitad de los habitantes consultados, lo que advierte que el patrimonio cultural de la Huerta de Valencia es mínimamente conocido y reconocido socialmente. Es conveniente la puesta en valor de estos bienes y la difusión de su importancia y significado.

La metodología de evaluación propuesta ha permitido la evaluación de múltiples y variados bienes culturales de manera práctica. Los criterios utilizados son sencillos de comprender y aplicar, aunque algunas variables pueden ser cuestionables y discutibles. El método desarrollado se configura como una herramienta válida y efectiva para el diseño de actuaciones de gestión patrimonial. Es un sistema universal que posibilita obtener resultados reproducibles y transparentes para las distintas modalidades de elementos inmuebles y para cualquier área geográfica. Las administraciones y otras instituciones pueden reconocerlo, asumirlo y aplicarlo como un instrumento útil para la toma de decisiones y la planificación de los recursos territoriales.

En base a la investigación realizada es posible la definición de diversas líneas de trabajo a desarrollar en el futuro. En primer lugar, el método de evaluación es un sistema abierto, actualizable

en función de las aplicaciones y susceptible de ser revisado y mejorado. Por ejemplo se pueden proponer o modificar indicadores, así como diseñar nuevas acciones complementarias de participación, a través de talleres de opinión o de otras experiencias comunitarias. En segundo lugar sería interesante la evaluación del impacto real que supone la aplicación del método en el territorio. En este sentido, en aquellos ámbitos en los que se desarrolle el sistema es conveniente realizar un seguimiento de las actuaciones desarrolladas en base a los resultados de evaluación obtenidos. En tercer lugar sería necesario el diseño de diferentes mecanismos para que las empresas, técnicos y otros potenciales actores beneficiarios puedan adoptar y utilizar esta metodología, diseñada desde el ámbito académico. Finalmente es necesaria la implementación del sistema de evaluación en diferentes áreas de estudio, lo que permitiría comprobar la eficacia del método en otros ámbitos geográficos y tipologías del patrimonio cultural.

Agradecimientos: Este artículo es resultado de la investigación realizada en el marco del proyecto europeo “Museums and Community: Concepts, Experiences, and Sustainability in Europe, Latin America and the Caribbean (EU-LAC-MUSEUMS)” (Museos y Comunidad: Conceptos, Experiencias y Sostenibilidad en Europa, América Latina y Caribe). Este proyecto ha recibido financiación del programa de investigación e innovación Horizonte 2020 de la Unión Europea en virtud del acuerdo de subvención N° 693669.

Declaración responsable: Las/os autoras/es declaran que no existe ningún conflicto de interés en relación con la publicación de este artículo. Para su elaboración, Sandra Mayordomo Maya, como autora principal, ha participado en el diseño del sistema de evaluación del patrimonio cultural, que parte de la metodología aplicada a bienes hidráulicos elaborada por el grupo de investigación ESTEPA, dirigido por el profesor Jorge Hermosilla Pla, del Departamento de Geografía de la Universitat de València. La autora realizó además la consulta y el análisis de las fuentes de información, el trabajo de campo con la visita a los bienes culturales seleccionados, la aplicación del método de evaluación, la elaboración de la cartografía, y el análisis y tratamiento de los resultados y estadísticas. El Dr. Jorge Hermosilla Pla decidió el objeto de estudio, planteó el establecimiento del enfoque de la investigación y de su estructura, la realización de correcciones en el texto y la aportación de sugerencias a su contenido y a las conclusiones.

Bibliografía

- Argyelan, T., Díez, I., Vallés, M., & Galiana, F. (2014). Land use change in Huerta de Valencia (2008-2013). Resilience and cultural landscapes. In C. Sanchis-Ibor, G. Palau-Salvador, I. Manguel-Alfárez & L. P. Martínez-Sanmartín (Eds.), *Irrigation, Society, Landscape. Tribute to Thomas F. Glick* (pp. 910–923). Valencia: Universitat Politècnica de València. <http://dx.doi.org/10.4995/ISL2014.2014.201>
- Australia International Council on Monuments and Sites (ICOMOS) (1979). *The Australia ICOMOS Guidelines for the Conservation of Places of Cultural Significance ("Burra Charter")*. Retrieved from https://australia.icomos.org/wp-content/uploads/Burra-Charter_1979.pdf
- Besó, A. (1999). *Els horts de tarongers de Picanya: arquitectura i paisatge*. Picanya: Ajuntament de Picanya.
- Bouzekraoui, H., Barakat, A., Touhami, F., Mouaddine, A., & El Youssi, M. (2018). Inventory and assessment of geomorphosites for geotourism development: A case study of Aït Bou Oulli valley (Central High-Atlas, Morocco). *Area*, 50, 331–343. <http://dx.doi.org/10.1111/area.12380>
- Bravo, J. M. (2018). *Paisaje Rural y Patrimonio Hidráulico, referentes señeros presentes en la cultura rural del valle de Ricote (España) y de la Zona Central de Chile* (Unpublished doctoral dissertation). Murcia: Universidad de Murcia.
- Brunetta, G., Monaco, R., Salizzoni, E., & Salvarani, F. (2018). Integrating in regional development: A multidisciplinary approach to evaluation in Trentino planning policies, Italy. *Land Use Policy*, 77, 613–626. <http://dx.doi.org/10.1016/j.landusepol.2018.05.024>
- Burriel, E. L. (1971). *La huerta de Valencia, zona sur: estudio de geografía agraria*. Valencia: Institució Alfons el Magnànim, Institut de Geografia.
- Canales, G., & López, A. (2015). Riesgos naturales en la huerta de Orihuela. In T. Ferrández & E. Diz (Coord.), *Historia natural de la Huerta de Orihuela* (pp. 251–282). Orihuela: Ayuntamiento de Orihuela. Retrieved from: <http://rua.ua.es/dspace/handle/10045/47065>
- Caraballo, C. (2008). El patrimonio cultural y los nuevos criterios de intervención. La participación de los actores sociales. *Palapa. Revista de Investigación Científica en Arquitectura*, 3(1), 41–49. Retrieved from <https://www.redalyc.org/pdf/948/94811212006.pdf>
- Castillo, J. (2014). Cultivando el agua. Valoración y protección de los sistemas históricos de riego: el caso de la Vega de Granada. In M. M. Lozano & V. Méndez (Coord.), *Patrimonio cultural vinculado con el agua: paisaje, urbanismo, arte, ingeniería y turismo* (pp. 301–320). Mérida: Editora Regional de Extremadura, Universidad de Extremadura & Ministerio de Economía, Industria y Competitividad. Retrieved from <https://dialnet.unirioja.es/servlet/articulo?codigo=4856774>

Conselleria d'Habitatge, Obres Públiques i Vertebració del Territori (2016). *Catálogo de protecciones. Plan de Acción Territorial de Ordenación y Dinamización de la Huerta de Valencia. Propuesta de Plan*. Valencia: Generalitat Valenciana. Retrieved from <http://www.habitatge.gva.es/es/web/planificacion-territorial-e-infraestructura-verde/participacion-publica-pat-huerta>

Del Rey, M. (1998). *Arquitectura rural valenciana: tipos de casas dispersas y análisis de su arquitectura*. Valencia: Direcció General de Patrimoni Artístic.

Del Rey, M. (2002). *Alqueries: paisatge i arquitectura en l'horta*. Valencia: Consell Valencià de Cultura.

Del Rey, M. (2010). *Arquitectura rural valenciana*. Valencia: Museu Valencià d'Etnologia.

Fitri, I., Ahmad, Y., & Ahmad, F. (2015). Conservation of Tangible Cultural Heritage in Indonesia: A Review Current National Criteria for Assessing Heritage Value. *Procedia-Social and Behavioral Sciences*, 184, 71–78. <http://dx.doi.org/10.1016/j.sbspro.2015.05.055>

García, I. (2007). Los espacios periurbanos como recurso didáctico: el caso de la Huerta de Valencia. *Didáctica de las ciencias experimentales y sociales*, 21, 197–210. Retrieved from <http://roderic.uv.es/handle/10550/20919>

García, M. P. (2012). *El patrimonio cultural. Conceptos básicos*. Zaragoza: Pressas Universitarias de Zaragoza.

García, I., & García, J. (2014). La educación en la gestión del territorio: el caso de la Huerta de Valencia. In Unitat de Suport del Vicerectorat de Participació i Projectió Territorial, *Medi Ambient i Desenvolupament Territorial. Segon Congrés Universitat de València–Institut d'Estudis Comarcals*. Valencia: Universitat de València.

García, M. V., Soto, V., & Martínez, J. (2017). *El estudio del patrimonio cultural*. Madrid: Editorial Universitaria Ramón Areces D.L.

García-Cortés, Á., & Carcavilla, L. (2013). *Documento metodológico para la elaboración del inventario español de Lugares de Interés Geológico (IELIG)*. Madrid: Instituto Geológico y Minero de España. Retrieved from <http://www.igme.es/patrimonio/novedades/METODOLOGIA%20IELIG%20web.pdf>

Glick, T. F. (1988). *Regadío y sociedad en la Valencia medieval*. Valencia: Del Cènia al Segura.

González-Varas, I. (2015). *Patrimonio cultural: conceptos, debates y problemas*. Madrid: Cátedra.

Guinot, E., Ferri, M., Mangue, I., Martí, J., Martínez, A., Sales, V., & Selma, S. (1999). *La Real Acequia de Moncada*. Valencia: Conselleria d'Agricultura, Pesca i Alimentació.

- Guinot, E., & Selma, S. (2005). *Les séquies de l'Horta Nord de València: Mestalla, Rascanya i Tormos*. Valencia: Conselleria d'Agricultura, Pesca i Alimentació.
- Hermosilla, J. (Dir.) (2007). *El patrimonio hidráulico del Bajo Turia: L'Horta de València*. Valencia: Dirección General de Patrimonio Cultural Valenciano & Departament de Geografia, Universitat de València.
- Hermosilla, J. (Dir.) (2009). *Catálogo de los paisajes de l'Horta Sud*. Valencia: Publicacions de la Universitat de València.
- Hermosilla, J. (2012). La Huerta de Valencia. Un modelo de espacio agrícola, social, económico y cultural en crisis. In J. Romero & M. Francés (Eds.), *La huerta de Valencia: un paisaje cultural con futuro incierto* (pp. 99–112). Valencia: Publicacions de la Universitat de València.
- Hermosilla, J., Antequera, M., Mayordomo, S., & Jiménez, S. M. (2018). *Evaluación patrimonial de azudes en la Demarcación Hidrográfica del Júcar*. Valencia: Tirant Humanidades.
- Hermosilla, J., & Iranzo, E. (2014a). Claves geográficas para la interpretación del patrimonio hidráulico mediterráneo. A propósito de los regadíos históricos valencianos. *Boletín de la Asociación de Geógrafos Españoles*, 66, 49–66. <http://dx.doi.org/10.21138/bage.1779>
- Hermosilla, J., & Iranzo, E. (2014b). The crisis facing Tunisian drainage tunnels: identification, analysis and evaluation of water heritage in the Mediterranean region. *Water Science and Technology: Water Supply*, 14(5), 829–840. <http://dx.doi.org/10.2166/ws.2014.042>
- Hermosilla, J., & Mayordomo, S. (2017a). A methodological system for hydraulic heritage assessment: a management tool. *Water Science and Technology: Water Supply*, 17(3), 879–888. <http://dx.doi.org/10.2166/ws.2016.186>
- Hermosilla, J., & Mayordomo, S. (2017b). *Sistema metodológico de evaluación del patrimonio hidráulico*. Valencia: Tirant Humanidades.
- Hernández, M. (2009). El paisaje como seña de identidad territorial: valorización social y factor de desarrollo, ¿utopía o realidad? *Boletín de la Asociación de Geógrafos Españoles*, 49, 169–183. Retrieved from <https://www.age-geografia.es/ojs/index.php/bage/article/view/780/0>
- Ibáñez, G. P., Ahumada, A. L., Toledo, M. A., & Páez, S. V. (2018). Cuantificación del patrimonio geológico de una potencial georuta interpretativa en la sierra de Santa Victoria, Salta, Argentina. *Pasos. Revista de Turismo y Patrimonio Cultural*, 16(3), 583–598. <http://dx.doi.org/10.25145/j.pasos.2018.16.043>

Instituto Nacional de Estadística (2017). Nomenclátor: Población del Padrón Continuo por unidad poblacional. In *Instituto Nacional de Estadística*. Retrieved from http://www.ine.es/dyngs/INEbase/es/operacion.htm?c=Estadistica_C&cid=1254736177010&menu=resultados&idp=1254734710990

Iranzo, E. (2009). *El paisaje como patrimonio rural. Propuesta de una sistemática integrada para el análisis de los paisajes valencianos* (Doctoral dissertation, Universidad de Valencia, Spain). Retrieved from <http://roderic.uv.es/handle/10550/15883>

Iranzo, E. (2014). La Huerta de Valencia. Incertidumbre para un paisaje cultural ancestral. In F. Molinero (Coord.), *Atlas de los paisajes agrarios de España* (pp. 512–532). Madrid: Ministerio de Agricultura, Alimentación y Medio Ambiente. Retrieved from <http://www.upv.es/contenidos/CAMUNISO/info/U0691607.pdf>

Labadi, S. (2007). Representations of the nation and cultural diversity in discourses on world heritage. *Journal of Social Archaeology*, 7(2), 147–170. <http://dx.doi.org/10.1177/1469605307077466>

LEY 5/2018, de 6 de marzo, de la Generalitat, de la Huerta de València. Retrieved from http://www.dogv.gva.es/datos/2018/03/12/pdf/docv_8252.pdf

Llull, J. (2005). Evolución del concepto y de la significación social del patrimonio cultural. *Arte, Individuo y Sociedad*, 17, 175–204. Retrieved from <http://revistas.ucm.es/index.php/ARIS/article/view/6656>

Mangue, I. (2016). Els patrimonis immaterials de l'aigua i la terra a l'Horta de València. Entre el desconeixement, la urbanització i la multiculturalitat. In V. M. Algarra & C. Cárcel (Coord.), *València, quan la ciutat aplega a l'horta* (pp. 71–78). Valencia: Ajuntament de València.

Marco, J., Mateu, J., & Romero, J. (1994). *Regadíos históricos valencianos. Propuestas de rehabilitación*. Valencia: Generalitat Valenciana. Conselleria d'Agricultura, Pesca i Alimentació.

Martí, P., & Moreno, E. (2014). La transformación urbana y territorial de la ciudad de Murcia y su entorno (1977–2010). *Estudios Geográficos*, LXXV(276), 261–309. <http://dx.doi.org/10.3989/estgeogr.201407>

Mata, R., & Fernández, S. (2004). La Huerta de Murcia: landscape guidelines for a peri-urban territory. *Landscape Research*, 29(4), 385–397. <http://dx.doi.org/10.1080/0142639042000289028>

Mata, R., & Fernández, S. (2010). Paisajes y patrimonios culturales del agua. La salvaguarda del valor patrimonial de los regadíos tradicionales. *Scripta Nova. Revista Electrónica de Geografía y Ciencias Sociales*. XIV(337). Retrieved from <http://www.ub.es/geocrit/sn/sn-337.htm>

Mateu, J. (1999). Una aproximació a les hortes valencianes. *Mètode*, 22, 14–15. Retrieved from https://metode.cat/wp-content/uploads/2012/01/22ca_Una_aproximacio_a_les_hortes_valencianes.pdf

Mayordomo, S., Antequera, M., & Hermosilla, J. (2018). Application of a method to assess hydraulic heritage as regards diversion dams in the Júcar River Basin. A decision-making tool. *European Journal of Geography*, 9(3), 62–79. Retrieved from http://www.eurogeographyjournal.eu/articles/07_Entire%20manuscript_APPLICATION%20OF%20A%20METHOD%20TO%20ASSESS%20HYDRAULIC%20HERITAGE%20AS%20REGARDS%20DIVERSION%20DAMS%20IN%20THE%20J%C3%9ACAR%20RIVER%20BASIN.%20A%20DECISION-MAKING%20TOOL_OK.pdf

Medina, W. (2015). Importancia de la Geodiversidad. Método para el inventario y valoración del Patrimonio Geológico. *Serie correlación geológica*, 31(1). Retrieved from http://www.scielo.org.ar/scielo.php?script=sci_abstract&pid=S1666-94792015000100004

Menor, J. (2000). *La Vega de Granada. Transformaciones agrarias recientes en un espacio periurbano*. Granada: Instituto de Desarrollo Regional, Universidad de Granada.

Ministerio de Educación, Cultura y Deporte (2015a). *Plan Nacional de Paisaje Cultural*. Madrid: Secretaría General Técnica. Subdirección General de Documentación y Publicaciones. <http://dx.doi.org/10.4438/030-16-422-7>

Ministerio de Educación, Cultura y Deporte (2015b). *Plan Nacional de Patrimonio Industrial*. Madrid: Secretaría General Técnica. Subdirección General de Documentación y Publicaciones. <http://dx.doi.org/10.4438/030-423-2>

Molinero, F., Baraja, E., & Silva, R. (2013). La tipificación de los paisajes agrarios de España: categorías y clases. Una clasificación escalar. In Molinero, F., *Atlas de los Paisajes Agrarios de España* (pp. 8–24). Madrid: Ministerio de Agricultura, Alimentación y Medio Ambiente. Retrieved from <http://www.upv.es/contenidos/CAMUNISO/info/U0691606.pdf>

Morales, A. (2001). *Agua y Territorio en la Región de Murcia*. Murcia: Fundación Centro de Estudios Históricos & Investigaciones Locales Región de Murcia.

Morey, B. (2018). Cataloguing, Characterization, Valuation and Management of the Palaeontological Heritage: a Perspective from Majorca (Spain). *Geoheritage*, 10, 483–498. <http://dx.doi.org/10.1007/s12371-017-0278-4>

Morote, A. F., & Medina, R. E. (2015). La Huerta de Alicante y sus torres de defensa: propuesta de una ruta turística. *Cuadernos de Turismo*, 35, 287–309. <http://dx.doi.org/10.6018/turismo.35.221621>

- Mydland, L., & Grahn, W. (2012). Identifying heritage values in local communities. *International Journal of Heritage Studies*, 18, 564–587. <http://dx.doi.org/10.1080/13527258.2011.619554>
- Olcina, J., & Hernández, M. (2017). Alicante y su Huerta. In Hermosilla, J. (Dir.), *Paisajes Turísticos Valencianos: paisajes valiosos, paisajes valorados* (pp. 208–216). Valencia: Generalitat Valencia & Universitat de València. Retrieved from <http://paisajesturisticosvalencianos.com/category/publicaciones>
- Pepín, M. (1996). *Eremitas de la Comunidad Valenciana*. Valencia: Carena.
- Pepín, M. (2003). *Santuarios valencianos*. Valencia: Consell Valencià de Cultura.
- Pereira, P., & Pereira, D. (2010). Methodological guidelines for geomorphosite assessment. *Géomorphologie: relief, processus, environnement*, 16(2), 215–222. <http://dx.doi.org/10.4000/geomorphologie.7492>
- Pérez de los Cobos, F. J. (2000). *Alquerías, masías y heredades valencianas*. Valencia: Federico Domenech.
- Riegl, N. (1903). *Der moderne Denkmalkultus. Sein Wesen und seine Entstehung*. Wien & Leipzig: Braumüller.
- Romero, J., & Francés, M. (Eds.) (2012). *La huerta de Valencia: un paisaje cultural con futuro incierto*. Valencia: Publicacions de la Universitat de València.
- Romero, J., & Melo, C. (2016). La ordenación y gestión de las huertas mediterráneas españolas. El tiempo de la(s) política(s). In Vera, J. F., Olcina, J., & Hernández, M. (Eds.), *Paisaje, cultura territorial y vivencia de la Geografía. Libro homenaje al profesor Alfredo Morales Gil* (pp. 361–380). San Vicente del Raspeig: Publicaciones de la Universidad de Alicante. Retrieved from: https://rua.ua.es/dspace/bitstream/10045/58766/1/Homenaje-Alfredo-Morales_18.pdf
- Ruiz, J. (2017). Ensenyant horta, aprenent paisatge. Anàlisi dels discursos educatius sobre el paisatge de l'Horta i propostes de millora. *GeoGraphos. Revista digital para estudiantes de geografía y ciencias sociales*, 8(100), 190–225. <http://dx.doi.org/10.14198/geogra2017.8.100>
- Sanchis, C. (2004). Crònica de la recent reducció superficial del regadiu històric. *Afers: fulls de recerca i pensament*, 19(47), 111–128.
- Sanchis, C., & Díez, I. (2012). Huerta y ciudad: contigüidad geográfica y distancia cultural. In Romero, J., & Francés, M. (Eds.), *La Huerta de Valencia. Un paisaje cultural con futuro incierto* (pp. 77–98). Valencia: Publicacions de la Universitat de València.

- Serrano, E., & González-Trueba, J. J. (2005). Assessment of geomorphosites in natural protected areas: the Picos de Europa National Park (Spain). *Géomorphologie: relief, processus, environnement*, 3, 197–208. <http://dx.doi.org/10.4000/geomorphologie.364>
- Siguencia, M. E., & Rey, J. (2016). Heritage values protection, from the monument to the urban dimension. Case study: the historic centre of Santa Ana de los Ríos de Cuenca, Ecuador. *The Historic Environment: Policy & Practice*, 7(2–3), 164–176. <http://dx.doi.org/10.1080/17567505.2016.1172785>
- Silva, R. (2008). Hacia una valoración patrimonial de la agricultura. *Scripta Nova. Revista Electrónica de Geografía y Ciencias Sociales*, XII(275). Retrieved from <http://www.ub.edu/geocrit/sn/sn-275.htm>
- Silva, R. (2009). Agricultura, paisaje y patrimonio territorial. Los paisajes de la agricultura vistos como patrimonio. *Boletín de la Asociación de Geógrafos Españoles*, 49, 309–334. Retrieved from <https://www.age-geografia.es/ojs/index.php/bage/article/view/786/709>
- Silva, R., Fernández, V., & Mata, R. (2018). Concepto, ámbito y significado de los paisajes patrimoniales. In F. Molinero & J. Tort (Coord.), *Paisajes Patrimoniales de España* (pp. 13–38). Madrid: Ministerio de Agricultura, Pesca y Alimentación & UAM Ediciones.
- Sirovica, F., & Kudelić, J. (2019). Protecting the Value of Archaeological Heritage: Frame of Reference in Value Assessments. In R. Aguilar, D. Torrealva, S. Moreira, M. A. Pando, L. F. Ramos (Eds.), *Structural Analysis of Historical Constructions* (pp. 1816–1829). Cham: Springer. http://dx.doi.org/10.1007/978-3-319-99441-3_195
- Soler, J. (2007). *Las ermitas de Valencia*. Valencia: Ayuntamiento de Valencia.
- Stanners, D., & Bourdeau, P. (Eds.) (1995). *Europe's Environment: The Dobris Assessment*. Copenhagen: European Environmental Agency. Retrieved from <https://www.eea.europa.eu/publications/92-826-5409-5>
- Torres, A. J., Matarán, A., & Bejarano, J. F. (2016). Narrativas de la Vega de Granada como mito en peligro de desaparición: semántica del conflicto local-global. *Encrucijadas. Revista Crítica de Ciencias Sociales*, 11. Retrieved from <http://www.encrucijadas.org/index.php/ojs/article/view/198>
- Torres, M. (2013). Paisajes del Valle medio del Guadalquivir cordobés: funcionalidad y cambios. *Revista de estudios regionales*, 96, 135–180. Retrieved from <http://www.revistaestudiosregionales.com/documentos/articulos/pdf1207.pdf>
- Zhang, J., & Wang, S. (2017). Method for evaluating the value of architectural heritage. *Journal of Harbin Engineering University*, 38(10), 1661–1668. <http://dx.doi.org/10.11990/jheu.201612075>

Anexo I. Tamaño muestral de las encuestas

Tabla 1. Propuesta de tamaño muestral

Tamaño muestral para los municipios			
Habitantes	Nº municipios	Tamaño muestral por municipio	Error muestral con un nivel de confianza del 95,5 % (p=q=50 %)
Hasta 5000	6	50	Por municipio: $\pm 13,7\%$
			Para el conjunto del estrato: $\pm 5,6\%$
De 5000 a 10 000	8	100	Por municipio: $\pm 9,7\%$
			Para el conjunto del estrato: $\pm 3,4\%$
Más de 10 000	18	150	Por municipio: $\pm 7,97\%$
			Para el conjunto del estrato: $\pm 1,9\%$
Total	32	3800	$\pm 1,59\%$

Tamaño muestral para los barrios de Valencia			
Habitantes	Nº barrios	Tamaño muestral por barrio	Error muestral con un nivel de confianza del 95,5 % (p=q=50 %)
Hasta 2000	7	50	Por barrio: $\pm 13,5\%$
			Para el conjunto del estrato: $\pm 5,0\%$
De 2000 a 10 000	8	100	Por barrio: $\pm 9,7\%$
			Para el conjunto del estrato: $\pm 3,0\%$
Más de 10 000	7	150	Por barrio: $\pm 7,97\%$
			Para el conjunto del estrato: $\pm 3,0\%$
Total	24	2400	$\pm 2,00\%$

Fuente: elaboración propia

Nº	Nombre	Municipio	1.1.	1.2.	1.3	2.1.	2.2	2.3	3.1	3.2	3.3	4.1	4.2	4.3	5.1	5.2	5.3	6.1	6.2	6.3	7.1	7.2	7.3	8.1	8.2	8.3	9.1	9.2	9.3	10.1	10.2	10.3	11.1	11.2	11.3	12.1	12.2	12.3	13.1	13.2	13.3	14.1	14.2	14.3	15.1	15.2	15.3	Punt.	Valor.	
56	Alquería de Leonard	Valencia	1	1	1	1	0	1	0	0	1	0	1	1	1	0	1	1	0	0	1	0	1	1	0	1	1	1	1	1	1	1	1	1	0	0	0	0	0	0	0	1	1	1	1	1	0	6,0	Medio	
57	Alquería de Ricós (Sant Pau)	Valencia	1	1	1	1	0	1	1	1	0	1	1	1	1	1	1	1	1	0	1	1	1	1	1	0	0	1	0	1	1	1	1	1	0	1	0	1	0	1	1	0	1	1	1	0	1	7,6	Alto	
58	Alquería de Puchades (Sant Pau)	Valencia	1	0	1	1	1	0	1	1	0	0	1	1	0	0	1	1	0	0	1	1	1	1	1	0	0	1	0	1	1	1	1	1	1	0	1	0	1	0	0	1	0	1	1	0	1	6,0	Medio	
59	Alquería de Nel lo el Xurro (Sant Pau)	Valencia	0	0	1	0	0	0	0	0	0	1	0	1	0	1	1	0	0	0	1	0	1	1	0	0	0	0	0	0	0	0	0	1	1	0	0	0	0	0	0	0	0	1	1	0	0	2,7	Sin Interés	
60	Alquería del Rei (Sant Pau)	Valencia	1	0	1	1	0	0	0	0	0	1	1	0	1	1	0	1	1	0	1	1	0	1	0	1	1	0	1	1	1	1	1	1	1	0	0	0	0	0	0	1	0	1	1	0	0	4,7	Bajo	
61	Alquería del Pollastre	Xirivella	0	0	0	0	0	1	0	0	0	0	1	0	0	1	1	0	0	1	1	0	1	1	0	0	1	1	1	1	1	1	1	1	1	0	1	1	1	0	0	0	0	1	1	0	0	4,2	Muy Bajo	
62	Alquería de Severino	Xirivella	1	1	0	1	1	1	1	1	1	0	1	0	0	1	1	0	0	1	1	1	1	1	0	1	1	1	1	1	1	1	1	1	0	1	1	1	0	0	0	0	1	1	1	1	1	7,1	Medio	
63	Alquería Ferrer (Faitanar)	Valencia	1	0	1	1	0	1	0	0	0	1	1	0	1	1	0	0	1	1	1	1	1	0	1	1	0	1	1	1	1	1	1	1	0	0	0	0	0	0	0	0	1	1	1	1	0	5,1	Bajo	
64	Alquería Rocafí (Faitanar)	Valencia	1	0	1	1	0	1	0	0	0	0	1	1	0	1	1	1	0	1	1	0	1	1	0	1	1	0	1	0	1	1	1	1	1	0	0	0	0	0	0	0	0	1	0	1	0	5,1	Bajo	
65	Alquería Aiguamolls (Faitanar)	Valencia	0	1	1	0	0	0	0	0	1	0	1	0	0	1	1	0	0	1	1	1	1	0	0	1	1	1	1	1	1	1	1	1	0	0	0	0	0	0	0	0	1	1	0	0	1	4,7	Bajo	
66	Alquería del Forn de la Sola (Malilla)	Valencia	0	0	0	0	0	0	0	0	0	0	0	0	0	1	1	0	0	1	0	0	1	0	1	0	0	0	0	0	0	1	1	0	0	0	0	0	0	0	0	0	0	1	0	0	0	1,8	Sin Interés	
67	Barraca Camino Catarrós (La Punta)	Valencia	1	1	1	0	1	1	1	1	1	0	1	0	0	1	1	0	0	1	1	1	1	0	1	1	1	0	1	0	1	1	1	1	1	0	0	0	0	0	0	0	1	1	1	0	0	1	5,8	Medio
68	Casa El Rico (La Punta)	Valencia	1	1	1	1	1	1	1	1	1	0	1	0	0	1	1	0	0	1	1	1	1	1	1	0	1	1	1	1	1	1	1	1	0	0	0	0	0	0	0	0	1	1	1	0	1	6,4	Medio	
69	Casa El Garrí (La Punta)	Valencia	1	1	1	1	1	1	1	1	1	0	1	0	0	1	1	0	0	1	1	1	1	1	1	0	1	1	1	1	1	1	1	1	1	0	1	0	0	1	0	0	1	1	1	0	1	7,1	Medio	
70	Barraca de Blaió Navarro (La Punta)	Valencia	1	1	1	0	1	0	1	1	1	0	1	0	0	1	1	0	0	1	1	1	0	1	1	0	1	1	1	1	1	1	1	1	0	1	0	0	0	0	0	1	1	1	1	0	1	6,0	Medio	
71	Alquería de Troncos (Malilla)	Valencia	1	1	1	1	0	0	0	0	1	0	1	0	0	1	1	0	0	0	1	0	1	1	0	1	0	1	0	1	1	1	1	1	0	0	0	0	0	0	0	0	1	1	1	0	0	4,7	Bajo	
72	Alquería de Baix (Faitanar)	Valencia	1	0	1	1	0	1	0	0	0	0	1	1	0	1	1	0	0	1	0	1	1	1	1	1	0	1	1	1	1	1	1	1	0	0	0	0	0	0	0	0	0	1	0	1	0	4,9	Bajo	
73	Alquería Xirivella (Chirivella) (Faitanar)	Valencia	1	1	1	1	1	0	1	1	1	0	1	0	0	1	1	0	0	1	1	1	1	1	0	1	1	1	1	1	1	1	1	1	0	0	0	0	0	0	0	0	1	1	0	0	1	6,0	Medio	
74	Barraca "La Filla" (La Punta)	Valencia	1	1	1	0	1	1	1	1	1	0	1	0	0	1	1	0	0	1	1	1	0	1	1	0	1	1	1	1	1	1	1	1	0	0	0	0	0	0	0	0	1	1	1	0	1	6,0	Medio	
75	Barraca (La Punta)	Valencia	1	1	1	0	1	1	1	1	1	0	1	0	0	1	1	0	0	1	1	1	0	1	1	1	0	1	1	1	1	1	1	1	0	0	0	0	0	0	0	0	1	1	1	0	1	6,0	Medio	
76	Barraca (La Punta)	Valencia	1	1	1	0	1	1	1	1	0	0	1	0	0	1	1	0	0	1	1	0	1	1	1	0	1	1	1	1	1	1	1	1	0	0	0	0	0	0	0	0	1	1	1	0	1	5,8	Medio	
77	Barraca C del Riu 150 (La Punta)	Valencia	0	1	1	0	1	1	1	1	0	1	0	0	0	1	1	0	0	1	1	1	0	1	1	0	1	1	1	1	1	1	1	1	0	0	0	0	0	0	0	0	1	1	1	0	0	1	5,8	Medio
78	Barraca C del Riu 162 (La Punta)	Valencia	1	1	1	1	1	0	1	1	1	0	1	0	0	1	1	0	0	1	1	1	0	1	1	1	0	1	0	1	0	1	0	1	1	0	0	0	0	0	0	0	0	1	1	1	0	1	5,6	Bajo
79	Barraca C del Riu 163 (Barraca de Ana) (La Punta)	Valencia	1	1	1	1	1	1	1	1	0	1	0	0	1	1	0	0	1	1	1	0	1	1	0	1	1	1	1	1	1	1	1	1	0	0	0	0	0	0	0	0	1	1	1	0	1	6,0	Medio	
80	Huerto de San Enrique (La Punta)	Valencia	0	1	1	1	0	1	0	0	1	0	1	0	0	1	1	0	0	1	1	0	1	0	1	0	1	1	1	1	1	1	1	1	0	0	0	0	0	0	0	0	1	1	1	0	0	5,1	Bajo	
81	Casa Orient (La Punta)	Valencia	1	1	1	1	1	1	1	1	1	0	1	0	0	1	1	0	0	1	1	1	1	1	1	0	1	1	1	1	1	1	1	1	0	0	0	0	0	0	0	0	0	1	1	1	0	1	6,4	Medio
82	Barraca en C del Riu 249 (La Punta)	Valencia	1	1	1	0	1	0	1	1	1	1	0	1	1	1	1	1	1	1	1	1	0	1	1	0	1	1	1	1	1	1	1	1	1	0	1	0	0	0	0	0	1	1	1	1	0	1	8,0	Alto
83	Barraca en la Zal (La Punta)	Valencia	1	0	1	0	0	0	0	0	0	0	1	0	0	1	1	0	0	1	0	0	1	0	0	1	0	0	0	0	0	0	1	1	0	0	0	0	0	0	0	0	0	1	1	0	0	2,7	Sin Interés	
84	Silo (La Punta)	Valencia	1	0	1	1	1	1	1	1	1	0	1	0	1	0	0	0	1	0	1	1	0	1	0	0	1	1	0	1	1	1	1	0	0	0	0	0	0	0	0	0	1	0	1	0	1	5,1	Bajo	
85	Alquería Pastor (Faitanar)	Valencia	1	0	1	1	0	0	0	0	0	1	1	0	0	1	1	0	0	1	0	1	1	1	0	0	1	0	1	1	1	1	1	0	0	0	0	0	0	0	0	0	1	1	0	0	4,0	Muy Bajo		
86	Alquería del Saboner (Faitanar)	Valencia	1	1	1	0	1	0	1	1	1	1	0	1	1	1	1	0	1	1	1	1	1	1	1	0	0	1	1	1	1	1	1	1	0	0	1	1	1	0	0	1	1	1	1	1	1	8,4	Alto	
87	Hort de Trenor	Torrent	1	1	1	1	1	0	1	1	1	1	1	1	1	1	1	1	0	1	1	1	1	1	1	1	1	1	1	1	1	1	1	1	1	1	1	1	1	1	1	1	1	1	1	1	9,3	Muy Alto		
88	Motor de Giner	Picanya	1	1	1	1	1	0	1	1	1	0	1	0	0	1	1	0	0	1	1	1	1	1	1	1	1	1	1	1	1	1	1	1	0	0	0	0	0	0	0	1	1	0	1	0	6,4	Medio		
89	Motor de San Jaime (de Sant Jordi o de Gruga)	Torrent	1	1	1	1	1	1	0	0	1	0	1	0	0	1	1	0	0	1	0	1	1	1	1	1	1	1	1	1	1	1	1	1	1	0	0	0	1	0	0	1	1	0	1	1	0	6,2	Medio	
90	Huerto de las Palmas	Picanya	1	0	1	1	0	0	1	1	0	1	1	1	0	1	1	1	0	1	1	1	1	1	1	0	1	1	0	1	1	1	1	1	1	0	0	0	0	0	0	1	0	0	1	0	6,0	Medio		
91	Hort d'Almenar	Picanya	1	1	1	1	1	1	1	1	0	1	1	0	1	1	1	0	1	1	1	1	1	1	1	1	1	1	1	1	1	1	1	1	1	0	0	0	0	0	0	1	1	1	1	1	7,8	Alto		
92	Motor (Motor de San Francisco)	Paiporta	1	1	1	1	1	0	1	1	1	0	0	0	1	1	0	0	0	1	1	1	1	0	1	1	1	1	1	1	1	1	1	1	0	1	0	0	1	0	0	1	0	1	0	1	6,4	Medio		
93	Barraca en la Calle del Poblet, 49 (Castellar-L'Oiveral)	Valencia	1	1	1	0	1	1	1	1	0	1	0	0	1</																																			

Nº	Nombre	Municipio	1.1.	1.2.	1.3	2.1.	2.2	2.3	3.1	3.2	3.3	4.1	4.2	4.3	5.1	5.2	5.3	6.1	6.2	6.3	7.1	7.2	7.3	8.1	8.2	8.3	9.1	9.2	9.3	10.1	10.2	10.3	11.1	11.2	11.3	12.1	12.2	12.3	13.1	13.2	13.3	14.1	14.2	14.3	15.1	15.2	15.3	Punt.	Valor.					
113	Huerto de Villahermosa	Torrent	1	1	1	1	1	0	1	1	1	0	1	1	0	1	1	1	0	1	1	1	1	0	1	1	1	1	1	1	1	1	1	1	1	1	0	0	0	0	0	0	0	0	1	0	1	1	1	1	7,1	Medio		
114	Hort de la Noguera	Picanya	1	1	1	1	1	1	1	1	0	1	1	1	1	1	1	0	1	1	1	0	1	1	0	1	1	1	1	1	1	1	1	1	1	1	1	0	0	1	1	0	1	1	1	1	1	1	1	8,7	Muy Alto			
115	Hort del Pilar	Catarroja	1	1	1	1	1	1	1	1	0	1	1	0	1	1	0	0	1	1	1	0	1	1	0	1	1	1	1	1	1	1	1	1	1	1	1	0	0	0	0	0	0	0	1	0	1	0	1	0	1	6,7	Medio	
116	Hort del Fadrí	Catarroja	1	1	1	1	1	0	0	1	0	1	1	0	1	1	0	0	0	1	1	1	0	1	1	1	1	1	1	1	1	1	1	1	1	1	1	0	0	0	0	0	0	0	0	1	0	1	0	1	0	1	6,2	Medio
117	Mas de Rafol	Torrent	1	1	1	1	1	1	1	1	1	1	1	1	1	1	1	0	1	1	1	1	1	1	1	1	1	1	1	1	1	1	1	1	1	1	0	0	0	0	0	0	0	1	1	1	1	1	1	8,0	Alto			
118	Hort de l'Estrela	Catarroja	1	1	1	1	0	1	1	1	0	1	1	1	1	1	1	1	0	0	1	1	1	0	1	1	0	1	1	1	0	1	1	1	1	1	1	0	0	0	0	0	0	0	0	1	1	1	0	1	0	1	6,7	Medio
119	Huerto del Gallinero	Catarroja	1	1	1	1	0	0	0	0	0	0	1	0	0	1	1	0	0	0	1	1	1	0	1	1	1	1	1	1	0	1	1	1	1	1	1	0	0	0	0	0	0	0	0	0	0	1	0	0	0	4,7	Bajo	
120	Hort de Ferris	Catarroja	1	1	1	0	1	1	1	1	0	1	1	0	1	1	0	0	0	1	1	1	0	0	1	1	1	1	1	1	1	1	1	1	1	1	0	0	0	0	0	0	0	1	1	1	0	1	0	0	6,4	Medio		
121	Hort de Don Paco	Catarroja	1	0	1	0	0	1	0	0	0	0	1	0	1	1	0	0	0	1	0	1	0	0	1	1	0	1	1	1	1	1	1	1	1	1	1	0	0	0	0	0	0	0	0	0	1	0	0	0	4,2	Muy Bajo		
122	Huerto de Villa Carmen	Catarroja	1	1	1	1	1	0	1	1	1	1	1	1	1	1	1	1	0	0	1	1	1	1	1	1	1	0	1	1	0	1	1	1	1	1	1	1	0	0	0	0	0	0	0	1	0	1	0	1	0	1	6,9	Medio
123	Casa Groc	Catarroja	1	0	1	0	0	1	0	0	0	0	1	0	1	1	0	0	0	1	0	1	0	1	0	1	0	1	0	1	1	1	1	1	1	1	0	0	0	0	0	0	0	0	0	0	1	1	0	0	4,0	Muy Bajo		
124	Huerto de la Torre (o Vila Elena)	Albal	1	1	1	1	1	1	1	1	0	1	1	0	1	1	0	0	0	1	1	1	1	1	1	1	1	1	1	1	1	1	1	1	1	1	1	0	0	0	0	0	0	0	0	1	0	1	1	1	1	7,1	Medio	
125	Ermida Sant Jordi	El Puig	0	1	1	1	1	0	1	1	1	1	1	1	1	1	1	1	1	1	1	1	1	1	0	1	1	1	1	1	1	1	1	1	1	1	1	1	1	1	1	1	1	1	1	1	1	1	1	1	9,1	Muy Alto		
126	Convento de Santa María Magdalena	Massamagrell	1	1	1	1	1	1	1	1	1	1	1	1	1	1	1	1	1	1	1	1	1	1	1	1	1	1	1	1	1	1	1	1	1	1	1	0	1	1	1	1	1	0	1	1	1	1	1	1	9,6	Muy Alto		
127	Ermida de Sant Roc	Museros	1	1	1	1	1	1	1	1	1	1	1	1	1	0	1	1	1	1	1	1	1	1	1	1	1	1	1	1	1	1	1	1	1	1	0	1	1	1	1	1	1	1	1	0	1	1	1	1	9,1	Muy Alto		
128	Cebollera (Partida de l'Estació)	Massalfassar	1	0	1	0	0	0	0	0	0	0	1	0	0	1	0	0	0	0	1	0	0	1	0	1	0	1	1	1	1	1	1	1	1	1	0	0	0	0	0	0	0	0	1	1	0	0	1	0	0	3,6	Muy Bajo	
129	Ermida Santa Bárbara y Calvario de Montcada	Montcada	1	1	1	1	1	1	1	1	1	1	1	1	0	1	1	1	1	1	1	1	1	1	1	1	1	1	1	1	1	1	1	1	1	1	0	1	1	1	1	1	1	1	1	1	1	1	1	1	9,6	Muy Alto		
130	Ermida de Santa Bárbara y Calvario	Vinalesa	1	1	1	1	0	1	1	1	1	1	0	1	0	1	1	1	1	1	1	1	1	0	1	0	1	0	1	1	0	1	1	1	1	1	0	1	1	1	1	0	1	0	1	1	1	1	1	1	8,0	Alto		
131	Ermida del Santísimo Cristo de la Sangre de Foios	Foios	1	1	1	0	1	1	1	1	1	1	0	1	1	1	1	0	1	1	1	0	1	1	0	1	0	1	1	1	1	1	1	1	1	1	0	1	1	0	1	1	1	1	1	1	1	1	1	1	8,2	Alto		
132	Cementerio y Calvario de Albalat dels Sorells	Alb. dels Sorells	1	1	1	1	1	1	1	1	1	0	1	0	0	0	1	1	1	1	1	1	1	1	0	1	0	1	1	1	1	1	1	1	1	1	1	0	1	0	0	1	0	0	1	0	1	1	1	1	1	7,3	Alto	
133	Iglesia de Mahuella (o de San Benito Abad) (Mah.-Taul.)	Valencia	1	1	1	1	1	1	1	1	0	1	0	1	0	1	1	1	1	1	1	1	1	1	1	0	1	0	1	1	1	1	1	1	1	0	1	1	0	1	1	0	1	0	1	1	1	1	1	1	8,0	Alto		
134	Ermida y Vía Crucis Santísimo Cristo de la Misericordia	Albuixech	1	1	1	1	1	1	1	1	0	1	0	1	0	1	0	1	1	1	1	1	1	1	0	1	0	1	1	1	1	1	1	1	1	1	0	1	1	1	1	1	0	1	0	1	1	1	1	1	8,2	Alto		
135	Canteras Históricas "Les Pedreres"	Godella	1	1	1	1	0	1	1	1	1	1	1	0	0	1	1	0	0	1	0	1	0	1	0	0	1	1	0	0	0	1	1	1	1	0	1	1	1	1	0	0	1	1	1	1	0	1	0	1	6,7	Medio		
136	Mojones Límite Término	Alf. del Patriarca	1	0	0	0	1	0	1	0	1	0	1	0	0	0	1	0	0	0	1	0	0	0	0	0	1	1	1	1	1	1	1	1	1	0	1	0	1	0	0	1	0	1	1	1	1	1	4,2	Muy Bajo				
137	Ermida Santísimo Cristo de la Providencia	Meliana	0	1	1	1	1	1	1	1	0	1	0	1	0	1	0	1	1	1	1	1	1	1	1	1	1	1	0	1	1	1	1	1	1	1	0	1	1	1	1	0	1	0	1	1	1	1	1	8,2	Alto			
138	Ermida de El Salvador y Calvario de Godella	Godella	1	1	1	1	1	0	1	1	1	1	1	0	1	0	1	1	1	1	1	1	1	1	1	1	1	1	1	1	1	1	1	1	1	1	0	1	1	1	1	1	0	1	0	1	1	1	1	1	8,7	Muy Alto		
139	Cruz	Godella	0	0	1	0	1	0	1	0	1	0	1	0	1	0	1	0	0	0	1	0	1	0	0	1	1	1	1	1	1	1	1	1	1	0	0	0	0	1	0	0	1	0	1	0	1	0	0	4,4	Bajo			
140	Casalicio	Godella	1	1	0	1	0	1	1	1	1	1	0	0	0	1	0	0	0	1	0	0	1	0	0	0	1	1	1	1	1	1	1	1	1	1	0	1	0	0	1	0	0	1	0	1	1	1	1	1	6,0	Medio		
141	Iglesia del Sagrado Corazón	Godella	1	1	1	1	1	1	1	1	1	1	0	1	0	1	1	1	1	1	1	1	1	1	1	1	1	1	1	1	1	1	1	1	1	0	1	1	0	1	1	1	1	0	1	0	1	1	1	1	8,4	Alto		
142	Convento de las Salesas	Godella	1	1	1	1	1	1	1	1	1	1	0	1	1	1	1	1	1	1	1	1	1	1	1	1	1	1	1	1	1	1	1	1	1	1	0	1	1	1	1	0	1	1	1	1	1	1	1	8,9	Muy Alto			
143	Ollerías Majors	Paterna	1	0	1	0	1	0	0	0	1	1	1	0	0	1	0	0	0	1	0	1	0	1	0	0	1	1	1	1	1	1	1	1	0	1	0	1	1	0	1	0	1	0	1	1	0	0	5,3	Bajo				
144	Silos de Burjassot y Ermida de la Virgen de la Cabeza	Burjassot	1	1	1	1	1	0	0	0	1	1	1	1	1	1	1	1	1	1	1	1	1	1	1	1	1	1	1	1	1	1	1	1	1	1	0	1	1	1	1	1	1	1	1	1	1	1	1	8,7	Muy Alto			
145	Ermida y Calvario (Carpesa)	Valencia	1	1	1	1	1	1	1	1	1	1	1	1	0	1	1	1	1	1	1	1	1	1	0	1	1	1	1	1	1	1	1	1	1	0	1	1	1	1	1	1	0	1	1	1	1	1	1	8,7	Muy Alto			
146	Ermida de la Virgen del Pilar (Les Cases de Bàrcena)	Valencia	1	1	1	1	0	1	1	1	1	1	1	0	1	1	1	1	1	1	1	1	1	0	1	1	1	1	1	1	1	1	1	1	1	0	1	0	1	1	1	1	1	0	1	1	1	1	1	8,7	Muy Alto			
147	Panel Cerámico de la Inmaculada (Les Cases de Bàrcena)	Valencia	1	0	1	1	1	1	1	1	0	1	0	0	0	1	0	0	0	0	1	1	0	0	0	0	1	1	1	1	1	1	1	1	1	0	0	0	0	0	0	0	0	0	1	1	1	1	1	5,3	Bajo			
148	Mojones de Límite de Término Cases de Bàrcena-Almàssera	Val.-Almàssera	1	0	0	1	0	1	0	0	1	0	1	0	0	0	1	0	0																																			

Nº	Nombre	Municipio	1.1.	1.2.	1.3	2.1.	2.2	2.3	3.1	3.2	3.3	4.1	4.2	4.3	5.1	5.2	5.3	6.1	6.2	6.3	7.1	7.2	7.3	8.1	8.2	8.3	9.1	9.2	9.3	10.1	10.2	10.3	11.1	11.2	11.3	12.1	12.2	12.3	13.1	13.2	13.3	14.1	14.2	14.3	15.1	15.2	15.3	Punt.	Valor.			
170	Chimenea del Motor de Ferrer (o de Sant Vicent Ferrer) (Fait.)	Valencia	1	0	1	1	1	0	1	1	0	0	1	0	0	0	1	0	0	0	1	1	1	1	1	0	1	1	1	1	1	1	1	1	1	0	0	0	0	1	0	0	1	0	1	1	0	0	5,6	Bajo		
171	Motor de San Cristóbal (Faitanar)	Valencia	1	1	1	1	1	1	1	1	0	1	0	1	0	0	1	1	0	0	1	1	1	1	0	1	1	1	1	1	1	1	1	1	1	0	0	0	0	1	0	0	1	1	1	1	1	1	1	7,1	Medio	
172	Chimenea Camino Alquería Xirivella (Alquería Rocafit) (Fait.)	Valencia	1	0	0	1	1	0	0	0	0	1	0	0	0	0	0	1	1	0	0	1	1	1	1	0	1	0	1	1	1	1	1	1	1	0	0	0	0	0	0	0	0	1	1	1	1	1	1	4,7	Bajo	
173	Alquería de Bártol (Faitanar)	Valencia	1	0	0	0	0	1	0	0	0	0	1	1	0	1	1	0	0	0	1	0	1	1	0	0	1	0	1	1	1	1	1	1	1	0	0	0	0	0	0	0	0	0	0	1	1	0	0	4,0	Muy Bajo	
174	Chimenea en el Camí de Picassent (Faitanar)	Valencia	1	0	0	1	1	0	1	1	0	0	1	0	0	0	0	1	1	0	0	1	1	1	1	0	1	0	1	1	1	1	1	1	1	0	0	0	0	0	0	0	0	0	1	0	0	1	4,9	Bajo		
175	Ermita Mare de Deu de l'Aurora, Cruz y Alquería Alba (Fait.)	Valencia	0	1	1	0	0	0	1	1	1	1	1	0	0	1	1	1	1	0	1	1	1	0	1	0	1	1	1	1	1	1	1	1	0	0	0	0	0	0	0	0	0	0	1	1	0	1	5,8	Medio		
176	Chimenea del Molí de Pala (calle Concepción Arenal) (La Torre)	Valencia	1	0	1	1	0	1	0	0	0	1	1	1	0	0	1	1	0	0	1	1	1	1	1	0	1	1	1	0	1	1	1	1	1	0	0	0	0	1	0	0	1	0	1	1	0	0	5,6	Bajo		
177	Cruz Cubierta del Camino Real (La Creu Coberta)	Valencia	1	1	1	1	0	1	1	1	1	1	1	0	0	0	1	1	0	0	1	1	1	0	1	1	1	1	1	0	1	1	1	1	1	0	1	1	0	1	1	0	1	0	1	1	1	1	7,3	Alto		
178	Ermita del Fiscal (La Punta)	Valencia	1	1	1	1	1	1	1	1	1	1	1	1	1	1	1	1	1	1	1	1	1	0	1	1	1	1	1	1	1	1	1	1	1	0	1	1	1	1	1	1	1	1	1	1	1	1	9,1	Muy Alto		
179	Chimenea en la Av. Jesús Morante y Borrás (La Punta)	Valencia	1	0	1	1	0	0	0	0	0	0	1	0	0	0	0	1	0	0	0	1	1	1	1	0	0	0	1	0	1	1	1	1	1	0	0	0	0	0	0	0	0	0	0	0	1	1	0	0	3,8	Muy Bajo
180	Chimenea y Motor Nou de Catarroja	Catarroja	1	1	1	1	1	1	1	1	0	1	0	1	0	0	1	1	0	0	1	1	1	1	1	1	0	1	1	1	1	1	1	1	1	0	1	0	0	1	0	0	1	1	1	1	1	1	7,3	Alto		
181	Ermita Santa Anna de Albal	Albal	1	1	1	1	1	1	1	1	1	1	1	1	1	1	1	1	1	1	1	1	1	1	1	0	1	1	1	1	1	1	1	1	1	1	1	1	1	1	1	1	1	1	1	1	1	1	9,6	Muy Alto		
182	Chimenea y Motor Moderno (Motor de Santa Anna)	Catarroja	1	1	1	1	1	1	1	0	1	0	1	0	0	0	1	1	0	0	1	1	1	1	1	1	0	1	1	1	1	1	1	1	1	0	1	0	0	1	0	0	1	1	1	1	0	1	6,9	Medio		
183	Chimenea Forsán	Massanassa	1	0	0	1	1	0	1	1	0	1	1	1	0	0	0	1	1	0	0	1	1	1	1	0	1	0	1	0	1	1	1	1	1	0	0	0	0	0	0	0	0	0	0	1	0	0	1	5,1	Bajo	
184	Chimenea de la Antigua Fábrica Plexi (Pinedo)	Valencia	1	0	0	1	1	0	1	1	0	0	1	0	0	0	0	1	1	0	0	1	1	1	1	0	0	0	1	1	1	1	1	1	1	0	1	0	0	1	0	0	1	0	1	1	1	1	0	5,6	Bajo	
185	Acequia de Montcada	Pat.-Manises*	1	1	1	1	1	1	1	1	1	1	1	1	0	0	1	1	0	0	1	1	1	1	1	1	1	1	1	1	1	1	1	1	1	1	1	0	1	1	0	1	1	0	1	1	1	0	1	8,4	Alto	
186	Acequia de Quart-Benàger-Faitanar	Pat.-Manises*	1	1	1	1	1	1	1	1	1	1	1	1	0	0	1	1	0	0	1	1	1	1	1	1	1	1	1	1	1	1	1	1	1	1	1	1	0	1	1	0	1	1	1	1	1	0	1	8,4	Alto	
187	Acequia de Tormos	Pat.-Manises*	1	1	1	1	1	1	1	1	1	1	1	1	0	0	1	1	0	0	1	1	1	1	1	1	1	1	1	1	1	1	1	1	1	1	1	1	0	1	1	0	1	1	1	1	0	1	8,4	Alto		
188	Acequia de Mislata	Pat.-Manises*	1	1	1	0	0	0	0	1	1	1	1	0	0	0	1	1	0	0	1	1	1	1	1	1	1	1	1	1	1	1	1	1	1	1	1	1	1	0	1	1	0	1	1	1	1	0	0	7,1	Medio	
189	Acequia de Mestalla	Pat.-Manises*	1	1	1	0	0	0	0	0	1	1	1	1	0	0	1	1	0	0	1	1	1	1	1	1	1	1	1	1	1	1	1	1	1	1	1	1	1	0	1	1	0	1	1	1	1	0	0	7,1	Medio	
190	Acequia de Favara	Quart de Poblet*	1	1	1	0	0	0	0	1	1	1	1	0	0	0	1	1	0	0	1	1	1	1	1	1	1	1	1	1	1	1	1	1	1	1	1	1	0	1	1	0	1	1	1	1	1	0	0	7,1	Medio	
191	Acequia de Rascanya	Quart de Poblet*	1	1	1	0	0	0	1	0	1	1	1	1	0	0	1	1	0	0	1	1	1	1	1	1	1	1	1	1	1	1	1	1	1	1	1	1	1	0	1	1	0	1	1	1	1	1	0	0	7,3	Alto
192	Acequia de Rovella	Quart de Poblet*	1	1	1	0	0	0	0	0	1	1	1	1	0	0	1	1	0	0	1	1	1	1	1	1	1	1	1	1	1	1	1	1	1	1	1	1	1	0	1	1	0	1	1	1	1	0	0	7,1	Medio	
193	Molí de les Barraques (o Molí Primer de Puçol)	Puçol	1	1	1	0	0	1	1	0	1	1	1	1	0	0	1	1	0	0	1	1	1	1	1	1	1	1	1	1	1	1	1	1	1	1	1	0	1	0	0	0	0	0	0	1	1	1	1	6,4	Medio	
194	Llengües del Puig-Puçol	El Puig	1	1	1	1	1	1	1	1	1	1	1	1	0	0	1	1	0	0	0	1	1	1	1	1	1	1	1	1	1	1	1	1	1	1	1	0	1	0	0	1	0	0	1	1	1	1	1	7,8	Alto	
195	Molí de Capa (Rufes o de la Pobla)	Pobla de Farnals	1	1	1	0	1	1	1	0	1	1	1	0	0	0	1	1	0	0	0	1	1	1	1	1	1	1	1	1	1	1	1	1	1	1	1	0	0	0	0	0	0	0	0	1	1	1	0	1	6,4	Medio
196	Molí de la Lloma (o de Dalt)	Massamagrell	1	1	1	0	0	0	0	1	1	1	1	0	0	0	1	1	0	0	0	1	1	1	1	1	1	1	1	1	1	1	1	1	1	1	1	0	0	0	0	0	0	0	0	1	1	0	1	5,6	Bajo	
197	Molí de Blai (o de la Magadalena)	Massamagrell	1	1	1	0	1	1	1	0	1	1	1	1	0	0	1	1	0	0	0	1	1	1	1	1	1	1	1	1	1	1	1	1	1	1	1	1	0	0	0	0	0	0	0	0	1	1	0	1	6,4	Medio
198	Molí d'Albalat dels Sorells	Alb. dels Sorells	1	0	1	0	1	1	1	0	0	1	1	1	0	0	1	1	0	0	0	1	1	1	1	1	1	1	1	1	1	1	1	1	1	1	1	0	0	0	0	0	0	0	0	0	1	1	1	1	6,2	Medio
199	Pareó dels Moros	Alf. del Patriarca	0	1	0	0	0	1	0	0	1	1	1	1	0	0	1	0	0	0	0	0	1	1	0	0	1	1	0	1	1	1	1	1	1	1	0	0	1	0	0	1	0	0	1	0	0	0	4,7	Bajo		
200	Molí de Montcada	Montcada	1	0	1	0	0	0	0	0	0	1	1	1	0	0	1	1	1	0	0	1	1	1	0	1	1	1	1	1	1	1	1	1	1	1	0	0	0	0	0	0	0	0	1	1	1	1	0	5,3	Bajo	
201	Cano del Carraixet	Alf. del Patriarca	1	1	1	0	1	1	1	1	1	1	1	0	0	0	1	0	0	0	0	1	0	1	1	1	1	1	1	1	1	1	1	1	1	0	1	1	0	1	1	0	1	0	0	1	1	0	1	6,9	Medio	
202	Molí d'Alfara	Alf. del Patriarca	1	0	1	0	0	1	0	0	0	1	1	1	0	0	1	1	0	0	0	1	1	1	1	1	1	1	1	1	1	1	1	1	1	1	1	0	0	1	1	0	0	0	0	1	1	0	0	5,8	Medio	
203	Molí de Pallús (o del Roll de Foios o del Cementeri)	Foios	1	0	1	0	0	1	0	0	0	1	1	1	0	0	1	1	0	0	0	1	0	1	1	0	1	1	1	1	1	1	1	1	1	1	0	0	0	0	0	0	0	0	0	1	1	0	0	4,7	Bajo	
204	Assut de Montcada	Pat.-Manises	1	1	1	1	1	1	1	1	1	1	1	1	0	0	1	0	0	0	0	1	1	1	1	1	1	1	1	1	1	1	1	1	1	1	1	1	0	1	0	0	1	1	1	1	1	1	1	8,2	Alto	
205	Assut de Quart-Benàger-Faitanar	Pat.-Manises	1	1	1	0																																														

Nº	Nombre	Municipio	1.1.	1.2.	1.3	2.1.	2.2	2.3	3.1	3.2	3.3	4.1	4.2	4.3	5.1	5.2	5.3	6.1	6.2	6.3	7.1	7.2	7.3	8.1	8.2	8.3	9.1	9.2	9.3	10.1	10.2	10.3	11.1	11.2	11.3	12.1	12.2	12.3	13.1	13.2	13.3	14.1	14.2	14.3	15.1	15.2	15.3	Punt.	Valor.			
227	Llengües de Fernandó-Barraques (Ciutat Fallera)	Valencia	1	1	1	0	0	0	0	0	1	1	1	1	0	0	1	0	0	1	0	1	1	0	1	1	1	1	1	0	1	0	1	1	0	0	0	0	1	0	0	1	1	0	1	0	1	5,1	Bajo			
228	Llengües de Burjassot-Alborgí	Burjassot	1	1	1	0	0	0	1	1	1	1	1	1	0	0	1	0	0	0	1	0	1	1	0	1	1	1	1	0	1	0	1	1	0	1	1	1	1	1	1	0	1	1	1	0	1	6,7	Medio			
229	Molí de la Sal -o del Salt-	Burjassot	1	0	1	0	0	0	0	0	0	1	1	1	0	1	1	0	0	0	1	0	1	1	0	1	1	1	1	0	1	1	1	0	0	1	1	1	0	0	1	0	0	1	0	0	5,3	Bajo				
230	Molí de Sebastià (o de Colau) (Poble Nou)	Valencia	1	0	1	0	0	1	0	0	0	1	1	0	0	1	1	0	0	0	1	0	1	0	0	1	1	1	1	1	0	1	1	1	0	0	0	0	0	0	0	0	0	1	1	1	0	4,4	Bajo			
231	Llengües de Ferrús-Borbotó (Acequia de Tormos) (Poble Nou)	Valencia	1	1	1	1	1	1	1	1	1	1	1	1	0	0	1	0	0	0	1	1	1	1	1	1	1	1	1	1	0	1	1	0	1	0	1	0	0	1	1	1	1	1	1	1	7,6	Alto				
232	Llengües del braç de Dalt del Mig (Petra-Mestalla) (Carpesa)	Valencia	1	1	1	0	1	1	1	1	1	1	1	1	0	0	1	0	0	0	1	0	1	1	0	1	1	1	1	0	1	1	0	1	1	0	1	0	0	1	0	0	1	1	1	1	1	6,9	Medio			
233	Molí dels Àlters (Poble Nou)	Valencia	1	1	1	0	0	0	0	0	1	1	1	0	0	1	1	0	0	0	1	1	1	1	0	1	1	1	1	1	1	1	1	1	1	0	0	0	0	0	0	0	0	1	1	0	0	5,1	Bajo			
234	Llengües d'Alboraia-Almàssera	Tav. Blanques	1	1	1	0	1	1	1	1	1	1	1	1	0	0	1	0	0	0	1	1	1	1	1	1	1	1	1	1	1	1	1	1	0	1	0	0	1	0	0	1	1	1	1	0	1	7,3	Alto			
235	Molí de l'Ascensió (o Calisto o Barraca)	Alboraia	1	1	1	1	1	0	1	1	1	1	1	0	0	1	1	0	0	0	1	1	1	1	0	1	1	1	1	1	0	1	1	1	0	1	0	0	0	0	0	0	1	1	1	0	1	6,2	Medio			
236	Llengües de Miracle-Gaiato	Alboraia	1	1	1	1	1	1	1	1	1	1	1	0	0	0	1	0	0	0	1	1	1	1	1	1	1	1	1	1	1	1	1	1	1	0	1	0	0	1	0	0	1	1	1	1	1	7,6	Alto			
237	Molí de Sant Miquel (Els Orriols)	Valencia	1	1	1	0	1	0	1	1	1	1	1	1	1	1	1	0	0	0	1	1	1	1	1	1	1	1	1	0	1	1	1	1	0	1	1	1	1	1	1	1	1	1	1	1	1	8,2	Alto			
238	Llengües del Palmar-Calvet (Sant Llorens)	Valencia	1	1	1	0	1	1	1	1	1	1	1	1	0	0	1	0	0	0	1	1	1	1	1	1	1	1	1	1	0	1	0	1	1	0	1	0	0	1	0	0	1	1	1	0	1	1	7,1	Medio		
239	Llengües del Palmar-Masquefa (Sant Llorens)	Valencia	1	1	1	0	1	1	1	1	1	1	1	1	0	0	1	0	0	0	1	1	1	1	1	1	1	1	1	1	0	1	1	0	1	0	0	1	0	0	1	0	0	1	1	1	0	1	7,1	Medio		
240	Molí Farinós/Molí Nou (Camí de Vera)	Valencia	1	1	1	0	1	1	1	0	1	1	1	1	0	0	1	1	0	0	0	1	1	1	1	1	1	1	1	1	1	1	1	1	0	0	0	0	0	0	0	1	0	1	1	0	1	6,7	Medio			
241	Molí de Gamba (o de Nuestra Señora de los Desamparados)	Alboraia	1	1	1	0	1	1	1	0	1	1	1	0	0	1	1	1	0	1	1	1	1	1	1	1	1	1	1	0	1	1	1	0	0	0	0	0	0	0	1	1	1	1	1	1	1	6,9	Medio			
242	Molí de Vera (La Carrasca)	Valencia	1	1	1	1	1	1	1	1	1	1	1	1	1	1	1	1	1	1	1	1	1	1	1	1	1	1	1	1	1	1	1	1	1	1	1	1	1	1	1	1	1	1	1	1	1	9,8	Muy Alto			
243	Aqüeducte d'Els Arcs	Manises	0	1	1	1	1	1	0	0	1	1	1	1	0	0	1	1	0	0	1	1	1	1	1	1	1	1	1	0	1	1	1	1	0	1	1	1	1	0	1	1	1	1	1	1	0	1	7,3	Alto		
244	Llengües de Sant Onofre	Quart de Poblet	1	1	1	0	1	0	1	1	1	1	1	1	0	0	1	1	0	0	1	1	1	1	1	1	1	1	1	0	1	1	1	1	0	1	1	1	0	1	1	1	1	1	1	1	1	1	8,0	Alto		
245	Tramo Històric Acequia Mislata-Quart	Q. Poblet-Mis.	1	1	1	0	0	0	0	1	1	1	1	0	0	1	0	0	0	0	1	1	1	1	1	1	1	1	0	1	0	1	1	0	1	0	1	0	0	1	0	0	1	1	1	0	1	6,0	Medio			
246	Assut de Rovella (Nou Moles)	Valencia	1	0	1	0	0	0	0	0	0	1	1	1	0	0	1	0	0	0	1	0	1	1	0	1	1	1	1	0	1	1	1	1	1	0	0	1	0	0	1	0	0	1	0	1	0	5,1	Bajo			
247	Llengües del Roll d'Aldaia	Aldaia	1	0	1	0	0	0	0	0	0	1	1	1	0	0	1	0	0	0	0	1	0	1	1	0	0	1	1	0	0	1	0	1	1	0	0	0	0	1	0	0	1	0	1	0	0	4,0	Muy Bajo			
248	Llengües de la Pastora	Alaquàs	1	1	1	0	1	0	0	1	1	1	1	0	0	1	0	0	0	0	1	0	1	0	1	1	0	1	1	1	0	1	1	0	1	1	0	0	0	1	0	0	1	0	0	1	0	1	5,8	Medio		
249	Llengües de la Martina	Alaquàs	1	1	1	1	1	1	0	0	1	1	1	1	0	0	1	0	0	0	1	0	1	1	0	1	1	1	1	1	0	1	1	0	1	1	0	1	0	0	1	0	0	1	1	0	1	0	1	6,2	Medio	
250	Molí de la Campaneta (Villa Santa) (Faitanar)	Valencia	1	0	1	0	0	0	0	0	0	1	1	0	0	1	1	0	0	0	1	0	1	0	1	1	0	1	1	1	1	1	1	1	1	0	0	0	0	0	0	0	0	0	0	0	0	4,0	Muy Bajo			
251	Pou de Sant Crist de la Fe (Faitanar)	Valencia	1	1	1	1	1	1	1	1	1	1	0	1	0	0	1	0	0	0	1	1	1	1	1	1	1	1	0	1	1	0	1	1	0	1	0	0	1	0	0	1	1	0	0	1	1	6,4	Medio			
252	Llengües de Paiporta (Faitanar)	Valencia	1	1	1	1	0	0	1	1	1	1	1	1	0	0	1	0	0	0	1	1	1	1	1	1	1	1	1	1	0	1	1	0	1	0	0	1	0	0	1	0	0	1	1	1	0	1	6,9	Medio		
253	Molí de Gàbia o de la Closa (Camí Real)	Valencia	1	0	1	0	0	0	0	0	0	1	1	0	0	1	1	0	0	0	1	0	1	0	1	1	0	1	1	1	0	1	1	1	0	0	0	0	0	0	0	0	1	1	0	0	0	4,0	Muy Bajo			
254	Llengües d'Estadella (Estarella) (Faitanar)	Valencia	1	1	1	0	0	0	0	1	1	1	1	0	0	1	0	0	0	0	1	0	1	0	1	1	0	1	1	0	1	1	0	1	1	0	1	0	0	1	0	0	1	1	0	0	1	0	5,1	Bajo		
255	Llengües de Sant Jordi	Paiporta	1	1	1	1	0	0	0	0	1	1	1	1	0	0	1	0	0	0	1	0	1	1	0	1	1	1	1	1	0	1	1	0	0	0	0	1	0	0	1	0	0	1	1	0	1	0	1	5,6	Bajo	
256	Molí de Benetússer o de Raga	Benetússer	1	1	1	1	1	0	1	1	1	1	1	1	1	1	1	0	0	1	1	1	1	1	1	1	1	1	1	1	1	1	1	1	1	1	1	1	1	1	1	1	1	1	1	1	1	9,3	Muy Alto			
257	Cano de Catarroja	Mass.-Catarroja	1	1	1	1	0	0	1	1	1	1	1	0	0	0	1	0	0	0	1	0	1	1	1	1	1	1	1	1	0	1	1	1	0	1	1	0	1	0	0	1	0	0	1	1	1	0	1	6,4	Medio	
TOTAL VARIABLES			233	176	235	148	166	161	168	155	180	138	254	140	58	166	257	115	35	65	252	186	255	188	185	176	236	168	249	201	226	228	257	257	64	113	91	62	131	58	21	142	147	221	233	126	172	7495	Medio			
PROMEDIO VARIABLES			9,1	6,8	9,1	5,8	6,5	6,3	6,5	6,0	7,0	5,4	9,9	5,4	2,3	6,5	10,0	4,5	1,4	2,5	9,8	7,2	9,9	7,3	7,2	6,8	9,2	6,5	9,7	7,8	8,8	8,9	10,0	10,0	2,5	4,4	3,5	2,4	5,1	2,3	0,8	5,5	5,7	8,6	9,1	4,9	6,7	6,5				
PROMEDIO CRITERIOS			8,4		6,2		6,5		6,9		6,2		2,8		9,0		7,1		8,5		8,5		7,5		3,5		2,7		6,6		6,9																					
PROMEDIO CATEGORÍAS					7,0												7,1										4,9																									

Leyenda: *Indica municipios de origen.

Fuente: elaboración propia

Anexo III. Evaluación participativa

Figura 1. Universo de análisis y número de personas consultadas en las encuestas

Nº	Nombre	Personas residentes consultadas			
		Contestan	No contestan	Total	
Municipio: Alaquàs Población núcleo principal: 29 474					
248	Llengües de la Pastora	15	140	155	
249	Llengües de la Marina	12	143		
Municipio: Albalat dels Sorells Población núcleo principal: 3896					
132	Cementerio y Calvario de Albalat dels Sorells	36	14	50	
198	Molí d'Albalat dels Sorells	33	17		
Municipio: Albal Población núcleo principal: 16 213					
124	Huerto de la Torre (o Villa Elena)	25	125	150	
181	Santa Anna de Albal Ermita	131	19		
Municipio: Alborà Población núcleo principal: 17 032					
26	Barraca Partida Masamarda	13	274	287	
27	Alquería Partida Masamarda	30	237		
28	Alquería del Magistre	75	212		
46	Barraca 37 (del Rota)	12	275		
47	Barraca (del Cox Navarro)	102	185		
48	Barraca Lladró (Barraca Cucaló)	41	246		
49	Alquería de Requeni (Requeni)	11	276		
50	Forn El Gatet (o Barraca)	25	262		
51	Alquería Galip-Patach (La Carada)	7	280		
152	Ermita de Santa Bárbara	53	234		
153	Ermita de San Cristóbal	108	179		
154	Ermita de San Andrés (del Retoret)	30	257		
155	Ermita del Santísimo Cristo de las Animas (o de Vilanova)	20	267		
156	Ermita dels Peixets	149	138		
235	Molí de l'Ascensió (o Calistro o Barraca)	9	278		
236	Llengües de Miracle-Gaiato	8	279		
241	Molí de Gamba (o de Nuestra Señora de los Desamparados)	23	264		
Municipio: Albuixech Población núcleo principal: 3911					
10	Alquería del Peix	22	32	54	
134	Ermita y Vía Crucis Santísimo Cristo de la Misericordia	38	16		
Municipio: Aldaya Población núcleo principal: 31 014					
161	Fumeral Pujadeta del Sord	35	110	145	
162	Rajoler Camí Sant Onofre	44	101		
163	Depósito de agua	115	30		
164	Rajoler Coladors	42	103		
165	Fumeral Barri del Divendres	33	112		
166	Rajoler Camí del Forido	32	113		
247	Llengües del Molí d'Alfara	15	130		
Municipio: Alfara del Patriarca Población núcleo principal: 3348					
12	Exconvento de San Diego de Alfara (Convent de Sant Didac)	26	26	52	
17	Casa de la Sirena (o de la Serena o de Ferragut o de la Torre)	32	20		
136	Mojones Límite Término	7	45		
199	Pared dels Moros	22	30		
201	Cano del Carraixet	8	44		
202	Molí d'Alfara	38	14		
Municipio: Almàssera Población núcleo principal: 7059					
24	Barraca Dorís (o Barraca Nova)	38	130		168
25	Casa Guelo	20	148		
151	Cruz de Término de Almàssera (o Cruz de la Victoria)	116	52		
Municipio: Benetússer Población núcleo principal: 14 495					
256	Molí de Benetússer o de Raga	138	12	150	
Municipio: Burjassot Población núcleo principal: 37 559					
144	Silos de Burjassot y Ermita de la Virgen de la Cabeza	179	177	356	
228	Llengües de Burjassot-Alborgí	45	311		
229	Molí de la Sal o del Salt	112	244		
Municipio: Catarroja Población núcleo principal: 27 391					
116	Hort del Fadri	4	146	150	
118	Hort de l'Estrela	11	139		
119	Huerto del Galinero	7	143		
120	Hort de Ferris	17	133		
121	Hort de Don Paco	9	141		
122	Huerto de Villa Carmen	67	83		
123	Casa Gros	5	145		
180	Chimenea y Motor Nou de Catarroja	51	99		
182	Chimenea y Motor Moderno (Motor de Santa Anna)	24	126		
Municipio: Foios Población núcleo principal: 6947					
131	Ermita del Santísimo Cristo de la Sangre de Foios	70	37	107	
203	Molí de Pollús (o del Roll de Foios o del Cementeri)	29	78		
Municipio: Godella Población núcleo principal: 8976					
30	Torre de Boil o de Sordanyola	46	194	240	
31	Palacio Señorial de Godella	47	193		
135	Cameras Históricas "Les Pecheres"	103	137		
138	Ermita de El Salvador y Calvario de Godella	127	113		
139	Cruz	88	152		
140	Casalicio	9	231		
141	Iglesia del Sagrado Corazón	122	118		
142	Convento de las Salesas	97	143		
Municipio: Manises Población núcleo principal: 29 680					
157	Chimenea del Molí del Roll de Falanar	41	122	163	
206	Central eléctrica Volta (o Molí de la Lum) (Molí Daroqui)	18	145		
243	Asociación de Els Ancs	65	98		
Municipio: Massafassar Población núcleo principal: 2462					
128	Cebolera (Partida de l'Estació)	77	73	150	
Municipio: Massamagrèl Población núcleo principal: 15 538					
126	Convento de Santa María Magdalena	46	27	73	
196	Molí de la Lloba (o de Dalí)	18	55		
197	Molí de Blai (o de la Magdalera)	16	57		
Municipio: Massanassa Población núcleo principal: 9372					
133	Chimenea Forsán	123	28	151	
Municipio: Meliana Población núcleo principal: 10 317					
15	Casa del Campanero	17	83	100	
19	Alquería Gallineta	27	73		
22	Fábrica de Nolla	58	42		
137	Ermita Santísimo Cristo de la Providencia	80	20		
Municipio: Mislata Población núcleo principal: 43 042					
167	Cruz de Término de Mislata	166	92	258	
218	Pou del Guiní	135	123		
Municipio: Montcada Población núcleo principal: 18 458					
129	Ermita Santa Bárbara y Calvario de Montcada	153	73	226	
200	Molí de Montcada	77	149		
Municipio: Museros Población núcleo principal: 6097					
7	Huerto de Salvador-Mas dels Pilars	10	143	153	
9	Alquería de Macià	28	125		
127	Ermita de Sant Roc	126	27		
Municipio: Paiporta Población núcleo principal: 25 201					
92	Motor (Motor de San Francisco)	18	82	100	
255	Llengües de Sant Jordi	14	86		
Municipio: Paterna Población núcleo principal: 37 530					
143	Ollerías Majora	25	396	421	
210	Molí del Testar (y de la Escalera)	70	351		
211	Molí Martinet (o de la Vila de Paterna)	23	398		
212	Molí de la Tendarera	24	397		
213	Molí Bata	134	287		
Municipio: Picanya Población núcleo principal: 11 214					
88	Motor de Gimèr	22	128	150	
90	Huerto de las Palmas	12	138		
91	Hort d'Almanar	14	136		
105	Hort d'Albinyana	14	136		
106	Hort de Gamón	2	148		
107	Hort de Veyrat	1	149		
108	Hort i motor de Lis (o de San Vicente)	7	143		
109	Hort de Coll (Villa Amparo Huerto Barral Boluda)	6	144		
110	Hort de Pla (Villa Deia)	7	143		
111	Hort de Montesinos (Fontán-Villa Rosta)	12	138		
112	Hort de Llop	5	145		
114	Hort de la Noguera	5	145		
168	Chimenea del Motor de la Sang	52	98		
169	Chimenea del Motor de Valero (o de Vatabella)	26	124		
Municipio: Poble de Farnals Población núcleo principal: 5008					
195	Molí de Capa (Rufes o de la Pobla)	101	65	166	
Municipio: Puçol Población núcleo principal: 15 918					
193	Molí de les Barroques (o Molí Primer de Puçol)	29	62	91	
Municipio: Puig Población núcleo principal: 7335					
1	Cartuja Ara Christi	79	21	100	
2	Alquería de San Rafael	42	58		
3	Castillo de Cebolla	10	90		
4	Real Monasterio de Santa María	93	7		
5	Alquería de la Tanca	43	57		
6	Torre Virgili	67	33		
125	Ermita Sant Jordi	77	23		
194	Llengües del Puig-Puçol	19	81		
Municipio: Quart de Poblet Población núcleo principal: 22 207					
158	Ermita de Sant Onofre	147	19		166
217	Llengües del Franc/Moros	11	155		
244	Llengües de Sant Onofre	26	140		
Municipio: Tavernes Blanques Población núcleo principal: 9095					
149	Via Crucis y Cementerio de Tavernes	108	107	215	
150	Ermita de la Virgen de los Desamparados (o del Carraixet)	117	98		
234	Llengües d'Alborà-Almàssera	45	170		
Municipio: Torrem Población núcleo principal: 65 944					
87	Hort de Trenor	173	168	341	
89	Motor de San Jaime (de Sant Jordi o de Gruga)	50	291		
113	Huerto de Villahermosa	49	292		
117	Mas de Ràfol	51	290		

Nº	Nombre	Personas residentes consultadas		
		Contestan	No contestan	Total
Municipio: Valencia				
Núcleo: Benimamet Población: 1117				
225	Llengües de Burjassot-Benicalap (Aq. Tormos)	50	105	155
226	Molí de Botany	54	101	
Núcleo: Benimamet Población: 12 888				
55	Alquería de Mossén Povo	150	97	247
Núcleo: Borbotó Población: 721				
23	Antiguo matadero	16	37	53
32	Alquería Roca y Ermita (Alquería La Concepción)	30	23	
Núcleo: Camí de Vera Población: 5407				
52	Barracas de Parach	34	114	148
53	Barraca	61	87	
54	Alquería de Serra	31	117	
159	Chimenea Antigua Fábrica "El Prado"	39	109	
240	Molí Farrinós/Molí Nou	44	104	
Núcleo: Camí Real Población: 3705				
253	Molí de Gàbia o de la Closa	46	74	120
Núcleo: Carpesa Población: 1216				
29	Barraca en el Camí de Carpesa (de Mari Bici)	14	36	50
42	Alquería del Pi	16	34	
145	Ermita y Calvario	31	19	
232	Llengües del braç de Dal·del Mir (Petra-Mestalla)	6	44	
Núcleo: Castellar/Oliveral Población: 6827				
93	Barraca en la Calle del Poblet, 49	33	67	100
94	2 Barracas en el Camino de Tremolar	39	61	
95	Barraca en el Camino de Tremolar 27	29	71	
96	Barraca Casa Blanco	11	89	
97	Barraca en la Calle Guadiana, 20	13	87	
98	Barraca Chimo el de Uop	20	90	
99	Alquería Brocaqui	45	55	
Núcleo: Ciutat Fallera Población: 5732				
37	Alquería de la Torre	55	76	131
38	Alquería dels Moros	59	72	
227	Llengües de Fernando Barraques	18	113	
Núcleo: Els Omials Población: 16 019				
44	San Miquel dels Reis	149	206	355
45	Alquería de San Llorenç (o Alquería de Albors)	140	215	
237	Molí de Sant Miquel	96	259	
Núcleo: Fallera Población: 1061				
63	Alquería Ferrer	4	53	57
64	Alquería Rocati	2	55	
65	Alquería Arguamolls	4	53	
72	Alquería de Baix	4	53	
73	Alquería Xirivella (Chirivella)	6	51	
85	Alquería Pastor	4	53	
86	Alquería del Saboner	3	54	
170	Chimenea del Motor de Ferrer (o de Sant Vicent Ferrer)	5	52	
171	Motor de San Cristóbal	1	56	
172	Chimenea Camino Alquería Xirivella (Alquería Rocati)	3	54	
173	Alquería de Bàrtol	3	54	
174	Chimenea en el Camí de Picassent	4	53	
175	Ermita Mare de Dou de l'Aurora, Cruz y Alquería Alba	3	54	
250	Molí de la Campaneta (Villa Santa)	4	53	
251	Pou de Sant Crist de la Fe	3	54	
252	Llengües de Paiporta	5	52	
Núcleo: La Carrasca Población: 3506				
160	Ermita de Vera	43	57	100
242	Molí de Vera	27	73	
Núcleo: La Cruz Coberta Población: 6117				
177	Cruz Cubierta del Camino Real	100	11	111
Núcleo: La Punta Población: 2610				
67	Barraca Camino Catarrós	8	41	49
68	Casa El Rico	9	40	
69	Casa El Garra	8	41	
70	Barraca de Blas Navarro	3	46	
74	Barraca "La Filla"	4	45	
75	Barraca	3	46	
76	Barraca	13	36	
77	Barraca C del Riu 150	4	45	
78	Barraca C del Riu 162	5	44	
79	Barraca C del Riu 163 (Barraca de Ana)	6	43	
80	Huerto de San Enrique	7	42	
81	Casa Orient	3	46	
82	Barraca en C del Riu 249	4	45	
83	Barraca en la Zal	4	45	
84	Silo	5	44	
178	Ermita del Fiscal	15	34	
179	Chimenea en la Av. Jesús Morante y Borrás	11	38	

Nº	Nombre	Personas residentes consultadas			
		Contestan	No contestan	Total	
Núcleo: La Torre Población: 4705					
176	Chimenea del Molí de Pala (Ermita Concepción Arenal)	98	69	167	
Núcleo: Les Cases De Bàrcena Población: 355					
20	Barraca Cases De Bàrcena (de Coba)	31	21	52	
21	Alquería	24	28		
146	Ermita de la Virgen del Pilar	40	12		
147	Panel Cerámico de la Inmaculada	3	49		
Núcleo: Mahuella/Tauladella y Vistabella/Rafalell Población: 47					
8	Alquería de Polls (Rafalell Vistabella)	3	3	6	
11	Barraca Barri Sires (o de Pablo o de l'Amo) (Mah. Taulad.)	4	4	8	
13	Alquería de Burgos (Bisamal) (Mahuella-Tauladella)	2	6		
133	Iglesia de Mahuella (o de San Benito Abad) (Mah.-Taul.)	5	3		
Núcleo: Malilla Población: 22 026					
66	Alquería del Form de la Sola (Malilla)	51	204	255	
71	Alquería de Troncos (Malilla)	38	217		
Núcleo: Massarrogos Población: 2327					
14	Alquería del Relicig (Massarrogos)	69	32	101	
Núcleo: Nou Moles Población: 25 901					
246	Assut de Rovelló (Nou Moles)	64	122	186	
Núcleo: Pinedo Población: 2533					
100	Silos del Pinedo, Les Cascos	53	47	100	
101	Barraca de la Genusa	74	26		
102	Barraca en el Camino de Tremolar, 124	23	77		
103	Barracas del Pechinar	10	90		
104	Porxada Annau	7	93		
184	Chimenea de la Antigua Fábrica Plexi	14	86		
Núcleo: Poble Nou Población: 855					
18	Alquería del Pi	17	20	37	
33	Alquería Alta	4	33		
34	Alquería del Pino Hermoso (o del Pi o de Borbotó)	9	28		
35	Alquería de Ramón	6	31		
36	Alquería Tallarrós	9	28		
39	Alquería Fonda	10	27		
40	Alquería Nova de Sant Josep	6	31		
43	Alquería de Tota	10	27		
230	Molí de Sebastià (o de Colau)	8	29		
231	Llengües de Ferrer-Borbotó (Acequia de Tormos)	6	31		
233	Molí dels Altes	12	25		
Núcleo: Sant Llorens Población: 10 707					
238	Llengües del Palmer-Calvet	10	143		153
239	Llengües del Palmer-Masquefa	7	146		
Núcleo: Sant Pau Población: 16 227					
56	Alquería de Leonard	4	147	151	
57	Alquería de Ricós	19	132		
58	Alquería de Puchades	12	139		
59	Alquería de Niel-lo el Xurro	7	144		
60	Alquería del Rei	16	135		
215	Molí Nou (o de la Saida)	6	139		
219	Llengües de Mestalla-Petra	6	145		
220	Molí Lobera y chimenea	11	140		
221	Molí dels Freres o de S. Domingo	13	138		
222	Molí dels Pobres	4	147		
223	Molí del Sol	38	113		
224	Llengües de Petra-braç de Campanar	7	144		
Núcleo: Torrefiel Población: 26 038					
41	Alquería de Falco Torrefiel	121	137		258
Municipio: Vinalesa Población núcleo principal: 3345					
130	Ermita de Santa Bárbara y Calvario	43	8	51	
Municipio: Xirivella Población núcleo principal: 28950					
61	Alquería del Pollastre	41	110	151	
62	Alquería de Severino	32	119		
Personas consultadas que residen en alguno de los núcleos considerados: 8440					
Bienes culturales situados entre dos términos					
115	Hor del Pilar (situado en Catarroja y Picanya)	16	284	300	
148	Mojones de Limbe de Término (Cases de Bàrcena-Aimàssera)	49	171	220	
204	Assut de Montcada (Paterna-Manises)	76	508	584	
205	Assut de Quart-Benàger-Fallera (Paterna-Manises)	60	524	584	
207	Assut de Tormos (Paterna-Manises)	22	562	584	
208	Assut de Mislata (Paterna-Manises)	74	510	584	
209	Assut de Mestalla (Paterna-Manises)	97	487	584	
214	Assut de Favara (Quart de Poblet-Paterna)	44	543	587	
216	Assut de Rascanya (Quart de Poblet-Sant Pau)	11	155	166	
245	Tramo Histórico Acequia Mislata-Quart	175	249	424	
257	Canal de Catarroja (Mass.-Catarroja)	35	266	301	
Personas consultadas que se han descartado al no residir en el núcleo considerado: 2845					
Total personas consultadas		11 285			

Nota: La fuente consultada para la población de cada núcleo principal es: Instituto Nacional de Estadística (2017).

Fuente: elaboración propia

Figura 2. Evaluación participativa de cada uno de los bienes seleccionados

Nº	Nombre	Punt.	Valor	Personas residentes consultadas			% conoc.		
				Contestan		No			
				Hombres	Mujeres	Total			
1	Cartuja Ara Christi	8,4	Alto	36	43	79	21	100	79,0
2	Alquería de San Rafael	5,7	Bajo	15	27	42	58	100	42,0
3	Castillo de Cebolla	6,2	Medio	5	5	10	90	100	10,0
4	Real Monasterio de Santa María	9,8	Muy Alto	42	51	93	7	100	93,0
5	Alquería de la Tanca	5,9	Medio	14	29	43	57	100	43,0
6	Torre Vigía	6,8	Medio	30	37	67	33	100	67,0
7	Huerto de Salvador-Mas dels Pilars	4,2	Muy Bajo	2	8	10	143	153	6,5
8	Alquería de Pallès (Rafael-Vistabella)	7,8	Alto	3	0	3	3	6	50,0
9	Alquería de Macià	5,9	Medio	10	18	28	125	153	18,3
10	Alquería del Peix	4,6	Bajo	1	21	22	32	54	40,7
11	Barraca Barri Sidres (o de Pablo o de l'Amo) (Mah.-Taulad.)	3,5	Muy Bajo	3	1	4	4	8	50,0
12	Exconvento de San Diego de Alfara (Convent de Sant Didac)	5,8	Medio	11	15	26	26	52	50,0
13	Alquería de Burgos (Bisarra) (Mahuella-Tauladella)	5,7	Bajo	0	2	2	6	8	25,0
14	Alquería del Relloger (Massarajos)	3,7	Muy Bajo	32	37	69	32	101	68,3
15	Casa del Campanero	4,3	Muy Bajo	11	6	17	83	100	17,0
16	El Xarco	5,3	Bajo	17	24	41	66	107	38,3
17	Casa de la Sirena (o de la Serena o de Ferragut o de la Torre)	5,3	Bajo	15	17	32	20	52	61,5
18	Alquería del Pi (Poble Nou)	7,0	Medio	12	5	17	20	37	45,9
19	Alquería Gallineta	4,8	Bajo	16	11	27	73	100	27,0
20	Barraca Cases de Bàrcena (de Ceba) (Les Cases de Bàrcena)	7,1	Medio	15	16	31	21	52	59,6
21	Alquería (Les Cases de Bàrcena)	7,0	Medio	12	12	24	28	52	46,2
22	Fábrica de Nola	5,7	Bajo	23	35	58	42	100	58,0
23	Antiguo matadero (Borboto)	4,5	Bajo	6	10	16	37	53	30,2
24	Barraca Donís (o Barraca Nova)	5,4	Bajo	19	19	38	130	168	22,6
25	Casa Queío	5,2	Bajo	8	12	20	148	168	11,9
26	Barraca Partida Masamarda	5,7	Bajo	4	9	13	274	287	4,5
27	Alquería Partida Masamarda	5,3	Bajo	11	19	30	257	287	10,5
28	Alquería del Magistre	6,8	Medio	33	42	75	212	287	26,1
29	Barraca en el Camí de Carpesa (de Martí Biot) (Carpesa)	5,3	Bajo	8	6	14	36	50	28,0
30	Torre de Boil o de Serdanola	7,1	Medio	22	24	46	194	240	19,2
31	Palacio Señorial de Godella	7,4	Alto	23	24	47	193	240	19,6
32	Alquería Roca y Ermita (Alquería La Concepción) (Borboto)	4,7	Bajo	17	13	30	23	53	56,6
33	Alquería Alta (Poble Nou)	7,8	Alto	2	2	4	33	37	10,8
34	Alquería del Pino Hermoso (o del Pi o de Borboto) (P. Nou)	7,4	Alto	5	4	9	28	37	24,3
35	Alquería de Ramón (Poble Nou)	5,5	Bajo	4	2	6	31	37	16,2
36	Alquería Tallarrós (Poble Nou)	4,6	Bajo	7	2	9	28	37	24,3
37	Alquería de la Torre (Ciutat Fallera)	6,6	Medio	19	36	55	76	131	42,0
38	Alquería dels Moros (Ciutat Fallera)	5,9	Medio	26	33	59	72	131	45,0
39	Alquería Fonda (Poble Nou)	6,0	Medio	7	3	10	27	37	27,0
40	Alquería Nova de Sant Josep (Poble Nou)	8,3	Alto	4	2	6	31	37	16,2
41	Alquería de Falcó (Torrefiel)	5,5	Bajo	64	57	121	137	258	46,9
42	Alquería del Pi (Carpesa)	6,1	Medio	7	9	16	34	50	32,0
43	Alquería de Tota (Poble Nou)	6,4	Medio	6	4	10	27	37	27,0
44	San Miquel dels Reis (Els Orriols)	8,4	Alto	72	77	149	206	355	42,0
45	Alquería de San Llorenç (o Alquería de Albors) (Els Orriols)	7,3	Alto	73	67	140	215	355	39,4
46	Barraca 37 (del Roto)	6,3	Medio	7	5	12	275	287	4,2
47	Barraca (del Coix Navarro)	6,2	Medio	52	50	102	185	287	35,5
48	Barraca Lladró (Barraca Cuccaló)	5,9	Medio	16	25	41	246	287	14,3
49	Alquería de Requeni (Requeni)	4,4	Bajo	9	2	11	276	287	3,8
50	Forn El Gatet (o Barraca)	4,3	Muy Bajo	13	12	25	262	287	8,7
51	Alquería Galip-Patach (La Carda)	7,2	Alto	2	5	7	280	287	2,4
52	Barracas de Panach (Camí de Vera)	7,4	Alto	20	14	34	114	148	23,0
53	Barraca (Camí de Vera)	7,2	Alto	26	35	61	87	148	41,2
54	Alquería de Serra (Camí de Vera)	6,2	Medio	20	11	31	117	148	20,9
55	Alquería de Mossén Povo (Benimàmet)	6,1	Medio	73	77	150	97	247	60,7
56	Alquería de Lleonard	6,9	Medio	4	0	4	147	151	2,6
57	Alquería de Ricós (Sant Pau)	4,5	Bajo	11	8	19	132	151	12,6
58	Alquería de Puchades (Sant Pau)	6,3	Medio	6	6	12	139	151	7,9
59	Alquería de Nel·lo el Xurro (Sant Pau)	6,8	Medio	4	3	7	144	151	4,6
60	Alquería del Rei (Sant Pau)	6,6	Medio	9	7	16	135	151	10,6
61	Alquería del Pollastre	4,6	Bajo	20	21	41	110	151	27,2
62	Alquería de Severino	6,7	Medio	16	16	32	119	151	21,2

Nº	Nombre	Punt.	Valor	Personas residentes consultadas			% conoc.		
				Contestan		No			
				Hombres	Mujeres	Total			
63	Alquería Ferrer (Faitanar)	5,8	Medio	3	1	4	53	57	7,0
64	Alquería Rocarí (Faitanar)	3,3	Muy Bajo	0	2	2	55	57	3,5
65	Alquería Aiguamolls (Faitanar)	6,4	Medio	3	1	4	53	57	7,0
66	Alquería del Forn de la Sola (Malilla)	5,8	Medio	29	22	51	204	255	20,0
67	Barraca Camino Catarrós (La Punta)	6,5	Medio	5	3	8	41	49	16,3
68	Casa El Rico (La Punta)	6,2	Medio	5	4	9	40	49	18,4
69	Casa El Garrit (La Punta)	5,2	Bajo	4	4	8	41	49	16,3
70	Barraca de Blao Navarro (La Punta)	7,4	Alto	1	2	3	46	49	6,1
71	Alquería de Tronæs (Malilla)	5,6	Bajo	21	17	38	217	255	14,9
72	Alquería de Baix (Faitanar)	4,3	Muy Bajo	3	1	4	53	57	7,0
73	Alquería Xirivella (Chirivella) (Faitanar)	5,4	Bajo	3	3	6	51	57	10,5
74	Barraca "La Fifla" (La Punta)	3,8	Muy Bajo	2	2	4	45	49	8,2
75	Barraca (La Punta)	5,3	Bajo	2	1	3	46	49	6,1
76	Barraca (La Punta)	8,2	Alto	7	6	13	36	49	26,5
77	Barraca C del Riu 150 (La Punta)	6,5	Medio	3	1	4	45	49	8,2
78	Barraca C del Riu 162 (La Punta)	4,5	Bajo	4	1	5	44	49	10,2
79	Barraca C del Riu 163 (Barraca de Ana) (La Punta)	5,3	Bajo	3	3	6	43	49	12,2
80	Huerto de San Enrique (La Punta)	6,6	Medio	4	3	7	42	49	14,3
81	Casa Orient (La Punta)	6,3	Medio	2	1	3	46	49	6,1
82	Barraca en C del Riu 249 (La Punta)	5,2	Bajo	2	2	4	45	49	8,2
83	Barraca en la Zal (La Punta)	3,9	Muy Bajo	1	3	4	45	49	8,2
84	Silo (La Punta)	3,8	Muy Bajo	3	2	5	44	49	10,2
85	Alquería Pastor (Faitanar)	3,7	Muy Bajo	3	1	4	53	57	7,0
86	Alquería del Saboner (Faitanar)	7,1	Medio	2	1	3	54	57	5,3
87	Hort de Trenor	7,5	Alto	97	76	173	168	341	50,7
88	Motor de Giner	6,9	Medio	6	16	22	128	150	14,7
89	Motor de San Jaime (de Sant Jordi o de Gruga)	5,8	Medio	34	16	50	291	341	14,7
90	Huerto de las Palmas	5,5	Bajo	5	7	12	138	150	8,0
91	Hort d'Almenar	4,6	Bajo	4	10	14	136	150	9,3
92	Motor (Motor de San Francisco)	5,2	Bajo	12	6	18	82	100	18,0
93	Barraca en la Calle del Poblet, 49 (Castellar-L'Olivera)	5,7	Bajo	14	19	33	67	100	33,0
94	2 Barracas en el Camino de Tremolar (Castellar-L'Olivera)	6,2	Medio	17	22	39	61	100	39,0
95	Barraca en el Camino de Tremolar 27 (Castellar-L'Olivera)	5,6	Bajo	15	14	29	71	100	29,0
96	Barraca Casa Blanco (Castellar-L'Olivera)	6,5	Medio	5	6	11	89	100	11,0
97	Barraca en la Calle Guadiana, 20 (Castellar-L'Olivera)	6,7	Medio	8	5	13	87	100	13,0
98	Barraca Chimo el de Llop (Castellar-L'Olivera)	6,2	Medio	7	13	20	80	100	20,0
99	Alquería Brosquil (Castellar-L'Olivera)	7,0	Medio	16	29	45	55	100	45,0
100	Silos del Pinedo. Les Casotes (Pinedo)	7,7	Alto	20	33	53	47	100	53,0
101	Barraca de la Genuina (Pinedo)	7,3	Alto	29	45	74	26	100	74,0
102	Barraca en el Camino de Tremolar, 124 (Pinedo)	6,5	Medio	12	11	23	77	100	23,0
103	Barracas del Pechinar (Pinedo)	5,4	Bajo	6	4	10	90	100	10,0
104	Poxada Arnau (Pinedo)	4,6	Bajo	4	3	7	93	100	7,0
105	Hort d'Albinyana	6,2	Medio	6	8	14	136	150	9,3
106	Hort de Gamón	6,0	Medio	1	1	2	148	150	1,3
107	Hort de Veyrat	7,3	Alto	0	1	1	149	150	0,7
108	Hort i motor de Lis (o de San Vicente)	7,4	Alto	1	6	7	143	150	4,7
109	Hort de Coll (Villa Amparo Huerto Barral Boluda)	6,2	Medio	2	4	6	144	150	4,0
110	Hort de Pla (Villa Delia)	5,7	Bajo	4	3	7	143	150	4,7
111	Hort de Montesinos (Fontán-Villa Rosita)	6,5	Medio	4	8	12	138	150	8,0
112	Hort de Llop	6,8	Medio	2	3	5	145	150	3,3
113	Huerto de Villahermosa	6,8	Medio	27	22	49	292	341	14,4
114	Hort de la Noguera	4,7	Bajo	2	3	5	145	150	3,3
115	Hort del Pilar	5,6	Bajo	5	11	16	284	300	5,3
116	Hort del Fadri	3,4	Muy Bajo	2	2	4	146	150	2,7
117	Mas de Ràfol	6,0	Medio	34	17	51	290	341	15,0
118	Hort de l'Estrela	6,8	Medio	7	4	11	139	150	7,3
119	Huerto del Gallinero	6,6	Medio	3	4	7	143	150	4,7
120	Hort de Ferris	5,0	Bajo	8	9	17	133	150	11,3
121	Hort de Don Paco	8,0	Alto	2	7	9	141	150	6,0
122	Huerto de Villa Carmen	4,3	Muy Bajo	29	38	67	83	150	44,7
123	Casa Groc	8,5	Alto	3	2	5	145	150	3,3
124	Huerto de la Torre (o Villa Elena)	5,9	Medio	13	12	25	125	150	16,7

Nº	Nombre	Punt.	Valor	Personas residentes consultadas					% conoc.
				Contestan		Total	No contest.	Total	
				Hombres	Mujeres				
125	Ermita Sant Jordi	7,5	Alto	34	43	77	23	100	77,0
126	Convento de Santa María Magdalena	7,5	Alto	21	25	46	27	73	63,0
127	Ermita de Sant Roc	7,4	Alto	60	66	126	27	153	82,4
128	Cebollera (Partida de l'Estació)	3,1	Muy Bajo	38	39	77	73	150	51,3
129	Ermita Santa Bàrbara y Calvario de Montcada	7,5	Alto	45	108	153	73	226	67,7
130	Ermita de Santa Bàrbara y Calvario	6,5	Medio	20	23	43	8	51	84,3
131	Ermita del Santísimo Cristo de la Sangre de Foios	7,6	Alto	27	43	70	37	107	65,4
132	Cementerio y Calvario de Albalat dels Sorells	2,8	Sin Interés	15	21	36	14	50	72,0
133	Iglesia de Mahuella (o de San Benito Abad) (Mah-Taul.)	7,3	Alto	3	2	5	3	8	62,5
134	Ermita y Vía Crucis Santísimo Cristo de la Misericordia	7,5	Alto	17	21	38	16	54	70,4
135	Canteras Históricas "Les Pedreres"	3,9	Muy Bajo	46	57	103	137	240	42,9
136	Mojones Límite Término	5,9	Medio	5	2	7	45	52	13,5
137	Ermita Santísimo Cristo de la Providencia	7,6	Alto	25	55	80	20	100	80,0
138	Ermita de El Salvador y Calvario de Godella	8,1	Alto	37	90	127	113	240	52,9
139	Cruz	5,4	Bajo	40	48	88	152	240	36,7
140	Casalicio	4,7	Bajo	8	1	9	231	240	3,8
141	Iglesia del Sagrado Corazón	7,3	Alto	35	87	122	118	240	50,8
142	Convento de las Salesas	6,9	Medio	39	58	97	143	240	40,4
143	Olleries Majors	6,5	Medio	10	15	25	396	421	5,9
144	Silos de Burjassot y Ermita de la Virgen de la Cabeza	6,5	Medio	62	117	179	177	356	50,3
145	Ermita y Calvario (Carpesa)	7,5	Alto	15	16	31	19	50	62,0
146	Ermita de la Virgen del Pilar (Les Cases de Bàrcena)	7,6	Alto	21	19	40	12	52	76,9
147	Panel Cerámico de la Inmaculada (Les Cases de Bàrcena)	7,4	Alto	2	1	3	49	52	5,8
148	Mojones de Límite de Término Cases de Bàrcena-Almàssera	4,3	Muy Bajo	25	24	49	171	220	22,3
149	Vía Crucis y Cementerio de Tavernes	5,9	Medio	48	60	108	107	215	50,2
150	Ermita de la Virgen de los Desamparados (o del Carraixet)	7,7	Alto	55	62	117	98	215	54,4
151	Cruz de Término de Almàssera (o Cruz de la Victoria)	5,9	Medio	46	70	116	52	168	69,0
152	Ermita de Santa Bàrbara	7,6	Alto	18	35	53	234	287	18,5
153	Ermita de San Cristófol	8,5	Alto	50	58	108	179	287	37,6
154	Ermita de San Andrés (del Retoret)	6,8	Medio	14	16	30	257	287	10,5
155	Ermita del Santísimo Cristo de las Animas (o de Vilanova)	7,6	Alto	10	10	20	267	287	7,0
156	Ermita dels Peixets	7,9	Alto	68	81	149	138	287	51,9
157	Chimenea del Molí del Roll de Faitanar	5,5	Bajo	19	22	41	122	163	25,2
158	Ermita de Sant Onofre	8,0	Alto	67	80	147	19	166	88,6
159	Chimenea Antigua Fábrica "El Prado" (Camí de Vera)	5,5	Bajo	24	15	39	109	148	26,4
160	Ermita de Vera (La Carrasca)	6,5	Medio	22	21	43	57	100	43,0
161	Fumeral Pujadeta del Sord	6,1	Medio	15	20	35	110	145	24,1
162	Rajolar Camí Sant Onofre	6,0	Medio	19	25	44	101	145	30,3
163	Depósito de agua	6,6	Medio	46	69	115	30	145	79,3
164	Rajolar Coladors	6,7	Medio	14	28	42	103	145	29,0
165	Fumeral Barri del Divendres	5,6	Bajo	17	16	33	112	145	22,8
166	Rajolar Camí del Fondo	6,1	Medio	15	17	32	113	145	22,1
167	Cruz de Término de Mislata	7,3	Alto	74	92	166	92	258	64,3
168	Chimenea del Motor de la Sang	5,3	Bajo	20	32	52	98	150	34,7
169	Chimenea del Motor de Valero (o de Vistabella)	4,8	Bajo	8	18	26	124	150	17,3
170	Chimenea del Motor de Ferrer (o de Sant Vicent Ferrer) (Fait.)	6,6	Medio	4	1	5	52	57	8,8
171	Motor de San Cristóbal (Faitanar)	1,3	Sin Interés	1	0	1	56	57	1,8
172	Chimenea Camino Alquería Xirivelleta (Alquería Rocafit) (Fait.)	4,9	Bajo	1	2	3	54	57	5,3
173	Alquería de Bàrtol (Faitanar)	4,4	Bajo	2	1	3	54	57	5,3
174	Chimenea en el Camí de Picassent (Faitanar)	7,5	Alto	1	3	4	53	57	7,0
175	Ermita Mare de Deu de l'Aurora, Cruz y Alquería Alba (Fait.)	6,6	Medio	2	1	3	54	57	5,3
176	Chimenea del Molí de Pala (calle Concepción Arenal) (La Torre)	5,6	Bajo	45	53	98	69	167	58,7
177	Cruz Cubierta del Camino Real (La Creu Coberta)	6,0	Medio	44	56	100	11	111	90,1
178	Ermita del Fiscal (La Punta)	6,6	Medio	5	10	15	34	49	30,6
179	Chimenea en la Av. Jesús Morante y Borrás (La Punta)	5,5	Bajo	6	5	11	38	49	22,4
180	Chimenea y Motor Nou de Catarroja	6,1	Medio	25	26	51	99	150	34,0
181	Ermita Santa Anna de Albal	8,0	Alto	57	74	131	19	150	87,3
182	Chimenea y Motor Moderno (Motor de Santa Anna)	6,5	Medio	14	10	24	126	150	16,0
183	Chimenea Forsán	4,6	Bajo	50	73	123	28	151	81,5
184	Chimenea de la Antigua Fábrica Plexi (Pinedo)	4,4	Bajo	8	6	14	86	100	14,0
193	Molí de les Barraques (o Molí Primer de Puçol)	5,2	Bajo	13	16	29	62	91	31,9
194	Llengües del Puig-Puçol	5,9	Medio	10	9	19	81	100	19,0

Nº	Nombre	Punt.	Valor	Personas residentes consultadas					% conoc.
				Contestan		Total	No contest.	Total	
				Hombres	Mujeres				
195	Molí de Capa (Rufes o de la Pobla)	5,4	Bajo	43	58	101	65	166	60,8
196	Molí de la Llima (o de Dalí)	5,3	Bajo	8	10	18	55	73	24,7
197	Molí de Blai (o de la Magadalena)	6,3	Medio	7	9	16	57	73	21,9
198	Molí d'Albalat dels Sorells	6,0	Medio	14	19	33	17	50	66,0
199	Paretó dels Moros	5,8	Medio	9	13	22	30	52	42,3
200	Molí de Montcada	4,9	Bajo	36	41	77	149	226	34,1
201	Cano del Carraixet	5,9	Medio	5	3	8	44	52	15,4
202	Molí d'Alfara	2,1	Sin Interés	17	21	38	14	52	73,1
203	Molí de Pallús (o del Roll de Foios o del Cementeri)	4,2	Muy Bajo	9	20	29	78	107	27,1
204	Assut de Montcada	5,3	Bajo	34	42	76	508	584	13,0
205	Assut de Quart-Benàger-Faitanar	5,5	Bajo	25	35	60	524	584	10,3
206	Central eléctrica Volta (o Molí de la Llum) (Molí Daroqui)	4,2	Muy Bajo	16	2	18	145	163	11,0
207	Assut de Tormos	5,6	Bajo	13	9	22	562	584	3,8
208	Assut de Mislata	5,8	Medio	31	43	74	510	584	12,7
209	Assut de Mestalla	6,0	Medio	39	58	97	487	584	16,6
210	Molí del Testar (y de la Escalera)	6,6	Medio	26	44	70	351	421	16,6
211	Molí Martinet (o de la Vila de Paterna)	5,0	Bajo	11	12	23	398	421	5,5
212	Molí de la Tanderà	6,2	Medio	10	14	24	397	421	5,7
213	Molí Batà	4,5	Bajo	49	85	134	287	421	31,8
214	Assut de Favara	6,0	Medio	21	23	44	543	587	7,5
215	Molí Nou (o de la Saicida) (Sant Pau)	5,7	Bajo	5	7	12	139	151	7,9
216	Assut de Rascanya	5,2	Bajo	7	4	11	155	166	6,6
217	Llengües del Franc/Moros	6,6	Medio	5	6	11	155	166	6,6
218	Pou del Quint	6,6	Medio	67	68	135	123	258	52,3
219	Llengües de Mestalla-Petra (Sant Pau)	6,3	Medio	2	4	6	145	151	4,0
220	Molí Llobera y chimenea (Sant Pau)	5,2	Bajo	5	6	11	140	151	7,3
221	Molí dels Freres o de S. Domingo (Sant Pau)	5,3	Bajo	7	6	13	138	151	8,6
222	Molí dels Pobres (Sant Pau)	4,2	Muy Bajo	1	3	4	147	151	2,6
223	Molí del Sol (Sant Pau)	6,3	Medio	18	20	38	113	151	25,2
224	Llengües de Petra-brac de Campanar (Sant Pau)	6,4	Medio	3	4	7	144	151	4,6
225	Llengües de Burjassot-Benicalap (Aq. Tormos) (Beniferrí)	6,4	Medio	28	22	50	105	155	32,3
226	Molí de Bonany (Beniferrí)	6,0	Medio	35	19	54	101	155	34,8
227	Llengües de Fernando-Barraques (Ciutat Fallera)	8,1	Alto	5	13	18	113	131	13,7
228	Llengües de Burjassot-Alborgi	4,9	Bajo	29	16	45	311	356	12,6
229	Molí de la Sal-o del Salt-	4,3	Muy Bajo	58	54	112	244	356	31,5
230	Molí de Sebastià (o de Colau) (Poble Nou)	4,7	Bajo	6	2	8	29	37	21,6
231	Llengües de Ferrús-Borbotó (Acequia de Tormos) (Poble Nou)	5,2	Bajo	4	2	6	31	37	16,2
232	Llengües del braç de Dalt-del Mig (Petra-Mestalla) (Carpesa)	6,8	Medio	2	4	6	44	50	12,0
233	Molí dels Alters (Poble Nou)	5,7	Bajo	5	7	12	25	37	32,4
234	Llengües d'Alboraia-Almàssera	5,8	Medio	16	29	45	170	215	20,9
235	Molí de l'Ascensió (o Calistro o Barraca)	4,6	Bajo	3	6	9	278	287	3,1
236	Llengües de Miracle-Gaiao	6,2	Medio	7	1	8	279	287	2,8
237	Molí de Sant Miquel (Els Orriols)	6,8	Medio	54	42	96	259	355	27,0
238	Llengües del Palmer-Calvet (Sant Llorens)	5,5	Bajo	7	3	10	143	153	6,5
239	Llengües del Palmer-Masquefa (Sant Llorens)	6,6	Medio	5	2	7	146	153	4,6
240	Molí Farinós/Molí Nou (Camí de Vera)	6,5	Medio	20	24	44	104	148	29,7
241	Molí de Gamba (o de Nuestra Señora de los Desamparados)	4,2	Muy Bajo	14	9	23	264	287	8,0
242	Molí de Vera (La Carrasca)	6,3	Medio	11	16	27	73	100	27,0
243	Aqüeducte d'Els Arcs	4,6	Bajo	31	34	65	98	163	39,9
244	Llengües de Sant Onofre	7,0	Medio	13	13	26	140	166	15,7
245	Tramo Histórico Acequia Mislata-Quart	5,8	Medio	89	86	175	249	424	41,3
246	Assut de Rovella (Nou Moles)	5,3	Bajo	37	27	64	122	186	34,4
247	Llengües del Roll d'Alcàdia	7,6	Alto	6	9	15	130	145	10,3
248	Llengües de la Pastora	7,1	Medio	6	9	15	140	155	9,7
249	Llengües de la Marina	7,5	Alto	8	4	12	143	155	7,7
250	Molí de la Campaneta (Villa Santa) (Faitanar)	7,6	Alto	2	2	4	53	57	7,0
251	Pou de Sant Crst de la Fe (Faitanar)	5,7	Bajo	1	2	3	54	57	5,3
252	Llengües de Paiporta (Faitanar)	7,3	Alto	1	4	5	52	57	8,8
253	Molí de Gàbia o de la Closa (Camí Real)	7,4	Alto	22	24	46	74	120	38,3
255	Llengües de Sant Jordi	6,9	Medio	8	6	14	86	100	14,0
256	Molí de Benetússer o de Raga	6,6	Medio	42	96	138	12	150	92,0
257	Cano de Catarroja	7,2	Alto	16	19	35	266	301	11,6
PROMEDIO		6,0		Medio					26,9

Fuente: elaboración propia